



Activité des établissements

Les établissements bretons de santé :
soumis à la T2A

**Médecine, Chirurgie,
Obstétrique (MCO)**

Bilan PMSI 2014

SYNTHÈSE

En Bretagne en 2014, 36 établissements ex-DGF (25 publics et 11 ESPIC - Etablissements de Santé Privés d'Intérêt Collectif), 18 cliniques ex-OQN et 3 structures de dialyse étaient soumis à la tarification à l'activité et ont transmis leurs données via le PMSI MCO dans ce cadre.

Depuis 3 ans, le nombre de séjours/séances réalisés au sein des établissements bretons a augmenté de 2,5 %, soit environ 27 000 séjours / séances supplémentaires.

En 2014, 561 802 patients ont été pris en charge dans un établissement de santé breton, un chiffre en légère hausse (+ 0,7 %) par rapport à 2013. La part des 80 ans et plus ainsi que celle des moins de 18 ans se situe autour de 15 % chacune. On observe une augmentation de 3,3 % du nombre de patients âgés de plus de 80 ans hospitalisés en Bretagne.

Le nombre de séjours (hors séances) réalisés dans un établissement de court séjour en Bretagne est en hausse de 1,1 % entre 2013 et 2014. Cette augmentation est partagée entre les secteurs publics et privés.

90 % de l'activité médicale (hors activité interventionnelle) est réalisée au sein d'un établissement public. La hausse en médecine de 1 % observée en région est portée par les soins avec nuitée. Le nombre de séjours en ambulatoire de médecine stagne en Bretagne tandis que le niveau national présente une hausse de 1 %. Un peu plus d'un quart des séjours de médecine est réalisé en ambulatoire, soit une évolution de 0,2 point par rapport à l'année 2013. Le développement des prises en charge médicales en ambulatoire est à dynamiser afin de suivre le virage ambulatoire attendu dans le cadre du plan Triennal.

L'activité interventionnelle (dont plus de la moitié correspond à des séjours pour endoscopie digestive) poursuit son développement (+2,7 % en 2014), principalement dans les établissements ex-DGF (+5,6 %).

Concernant l'activité chirurgicale, l'évolution entre 2013 et 2014 s'établit à hauteur de +1,4 %. Le basculement de l'activité vers l'ambulatoire se poursuit, et ce quel que soit le statut de l'établissement. Le taux de chirurgie ambulatoire s'élève à 45 % vs 42,5 % en 2013. Les territoires de santé n°4 et 5 sont les plus dynamiques sur ce sujet.

Le recul de l'activité d'obstétrique se poursuit bien que la diminution du nombre d'accouchements en 2014 soit moins importante que celle observée en 2013 (le CHU de Brest, le CHP St Grégoire et les CH de St Malo et Bretagne Atlantique présentent même une hausse de 2 % du nombre d'accouchements). L'année 2014 est marquée par le transfert d'activité de la maternité de la clinique Pasteur-Lanroze, fermée au 1^{er} juillet 2014, vers la polyclinique Keraudren.

Globalement, le taux de recours aux séances augmente depuis 2010, tant en Bretagne qu'au niveau national ; le recours s'élève à 136,6 séances pour 1 000 habitants (vs 140,1 au national) en 2014. Près de 37 % des séances correspondent à des prises en charge de chimiothérapies tumorales. Leur progression est plus marquée en Bretagne qu'au niveau national (+4,6 % vs +3,4 %).

Les recettes de l'activité progressent entre 2013 et 2014 (+3,2 % sur le secteur privé et +5,6 % sur le secteur public). On constate un effet volume de séjours associé à un effet structure pour les établissements publics (du fait de la lourdeur accrue de prise en charge et de l'amélioration du codage).

Par ailleurs, les postes Molécules Onéreuses et Dispositifs Médicaux Implantables sont en forte croissance avec une progression de 7,7 % supérieure de 1,5 points à celle constatée au niveau national. Il semblerait qu'il s'agisse d'un rattrapage à la moyenne nationale (source publication des dépenses de santé). La trajectoire 2015-2017 du plan Triennal affiche pour la région un taux de progression plafonné à +5,8 % pour les Molécules Onéreuses et +5,3 % sur les Dispositifs Médicaux Implantables pour 2015.

Sur le secteur public, l'année 2014 est également marquée par un dynamisme de l'activité externe (+4,6 %), supérieur à 2013.

SOMMAIRE

1. CONTEXTE	4
2. L'ACTIVITÉ HOSPITALIÈRE EN BRETAGNE	5
2.1 L'ÉVOLUTION D'ACTIVITÉ DEPUIS 2012	5
2.2 BILAN DE L'ACTIVITÉ MCO 2014	6
2.3 TENDANCES RÉGIONALES 2014/2013 COHÉRENTES AVEC CELLES OBSERVÉES AU NIVEAU NATIONAL.....	6
2.4 ÉTABLISSEMENTS PUBLICS ET PRIVÉS : DES PROFILS D'ACTIVITÉ DIFFÉRENTS	8
2.5 POURSUITE DE LA CROISSANCE DE SÉANCES (+3,9 %).....	10
2.6 LA CHIRURGIE DU CANCER EN BRETAGNE.....	11
3. LES RECETTES LIÉES À L'ACTIVITÉ	12
3.1 PRÉCISIONS SUR LES DONNÉES PRÉSENTÉES.....	12
3.2 RECETTES T2A DES ÉTABLISSEMENTS EX-DGF.....	12
3.3 RECETTES MCO T2A DES ÉTABLISSEMENTS EX-OQN.....	14
4. POIDS MOYEN DU CAS TRAITÉ (PMCT)	16
5. ANNEXES	18

GLOSSAIRE

ATIH	Agence Technique de l'Information Hospitalière
ATU	Accueil et Traitement des Urgences (forfait)
CCAM	Classification Commune des Actes Médicaux
CH(U)	Centre Hospitalier (Universitaire)
CIM 10	Classification Internationale des Maladies 10ème révision
CMA	CoMorbidity Associée
CRLCC	Centre Régional de Lutte Contre le Cancer
DMI	Dispositif Médicaux Implantables
DMS	Durée Moyenne de Séjour
ESPIC	Etablissement de Santé Privé d'Intérêt Collectif (ex-PSPH)
EXB-EXH	EXtrême Bas/Haut (retenue/supplément appliqué sur le GHS afin de tenir compte d'une durée de séjour inférieure/supérieure aux bornes prévues)
FFM	Forfait petit matériel (forfait)
FSD	Forfait Sécurité Dermatologie (forfait)
FT	Forfait Technique
GHM	Groupe Homogène de Malade
GHS	Groupe Homogène de Séjour (tarif de base du séjour)
HC:	Hospitalisation Complète
HJ	Hospitalisation de Jour
HL (ex)	Hôpital Local
HP	Hospitalisation Partielle
MCO	Médecine Chirurgie Obstétrique
MO	Molécules Onéreuses
PMCT	Poids Moyen du Cas Traité (recette moyenne par séjour)
RSA	Résumé Standardisé Anonymisé
RSF	Résumé Standardisé de Facturation
SE	Sécurité et Environnement (forfait)
TS	Territoires de Santé
UH(T)CD	Unité d'Hospitalisation de (Très) Courte Durée

Catégorie d'établissements « Autres » : CH Lanmeur, Lamballe, CH de Port Louis, clinique des Augustines à Malestroit, CH des Marches de Bretagne, hôpital Bain de Bretagne, clinique St Yves à Rennes, Pôle gériatrique rennais à Chantepie, hôpital Gardiner à Dinard, et clinique St Joseph à Combourg.

1. Contexte



Structures hospitalières MCO (hors HAD) en Bretagne au 01/01/2014

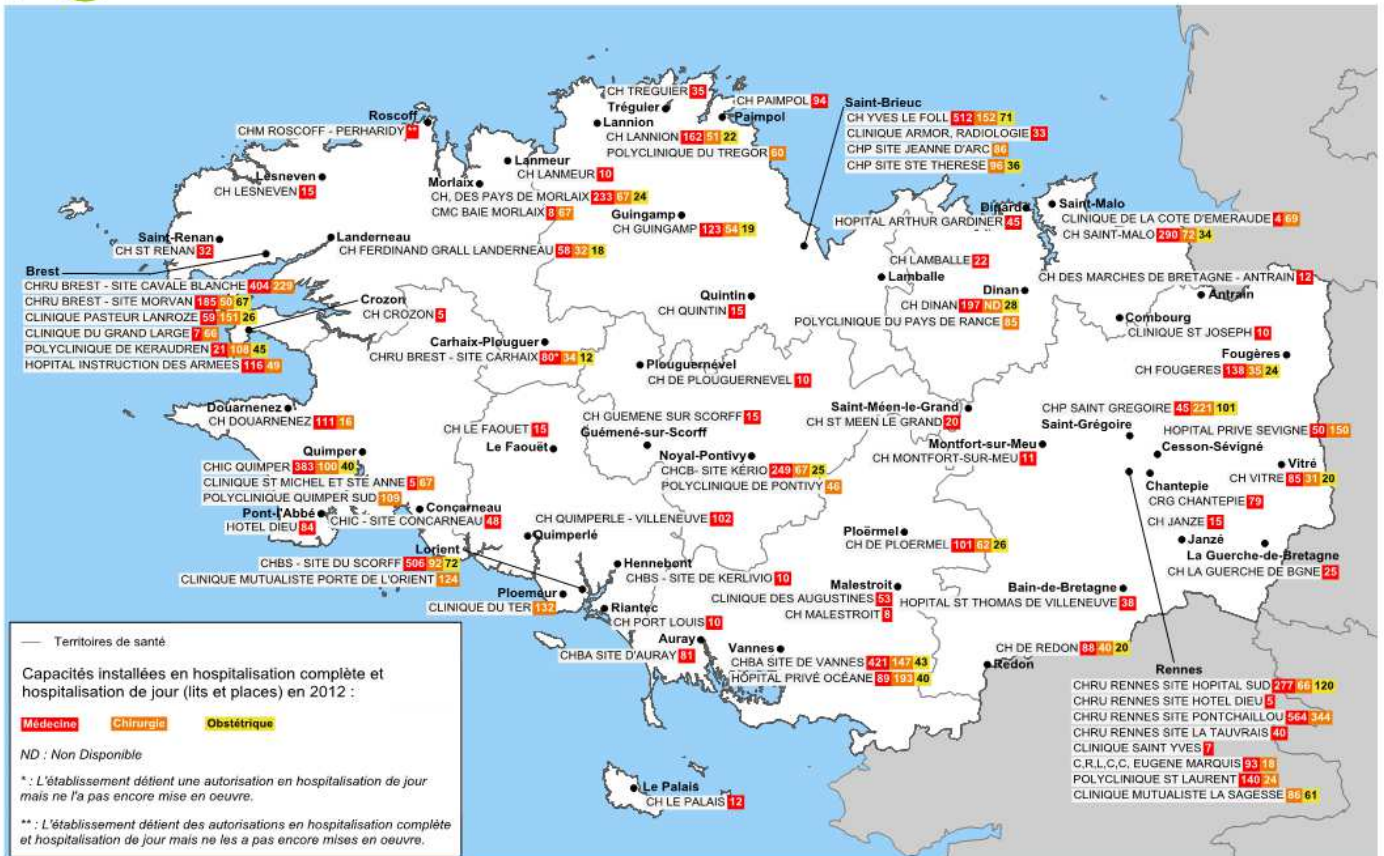

Source : ARHGOS hors HAD (autorisations), SAE 2012 (capacités)
 Réalisation ARS Bretagne, Juin 2014
 Carte réalisée avec Cartes & Données - © Artique

0 30 60 km

→ Etablissements ex-DGF

En 2014, la région Bretagne compte **25 établissements publics** (entités juridiques) et **11 ESPIC** (sites géographiques) anciennement sous Dotation Globale de Financement (DGF), désormais soumis à la T2A.

Pour rappel, 3 établissements sont passés en 2012 en facturation directe dans le cadre du projet FIDES sur les actes et consultations externes : le CH Plœrmel, le CH Morlaix et le CHBA (à compter respectivement du 01/05/2012, 01/04/2012 et 01/03/2012).

Note : l'Hôpital des Armées Clermont-Tonnerre situé à Brest n'entre pas dans le champ de cette étude.

→ Etablissements privés ex-OQN

En 2014 la région Bretagne compte :

18 cliniques MCO (sites géographiques) anciennement sous financement par Objectif Quantifié National (OQN) dont un ESPIC (la Polyclinique St-Laurent)

3 structures spécialisées en dialyse (SBRA, ECHO et AUB) qui pratiquent l'autodialyse et l'hémodialyse sur différents sites.



2. L'activité hospitalière en Bretagne

2.1 L'évolution d'activité depuis 2012

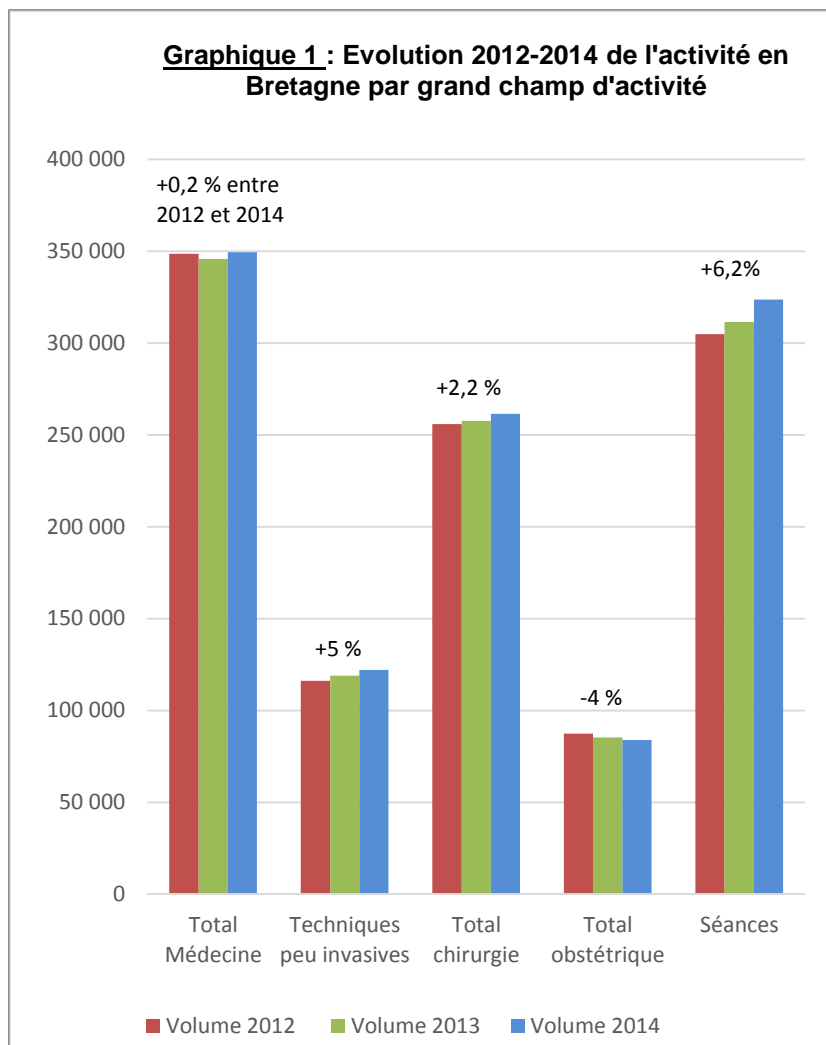

Sources : PMSI 2012 à 2014

Entre 2012 et 2014, le nombre de séjours/séances réalisés au sein des établissements bretons a augmenté de 2,5 % soit environ 27 000 séjours/séances supplémentaires.

L'activité de médecine est stable sur les 3 dernières années. Derrière cette stabilité, on observe une diminution de l'hospitalisation de jour (en volume de séjours) et en parallèle une hausse de l'hospitalisation complète. La baisse de l'HJ est notamment la conséquence de l'application de la circulaire frontière relative à la facturation des soins externes et en HJ.

Les techniques interventionnelles, l'activité chirurgicale et les séances sont dynamiques depuis 3 ans. Au sein de l'activité chirurgicale, on constate un fort développement de l'ambulatoire par substitution de l'hospitalisation complète.

L'activité d'obstétrique recule de 4 % entre 2011 et 2014.

2.2 Bilan de l'activité MCO 2014

Tableau 1 : Volume d'activité en Bretagne

	Bretagne		Établissements Publics		Établissements Privés*	
	Volume 2014	Evolution / 2013	Volume 2014	Evolution / 2013	Volume 2014	Evolution / 2013
Hospitalisation complète						
Séjours	532 328	-0,3%	411 633	+0,2%	120 695	-2,0%
Journées	3 056 742	-0,8%	2 547 575	-0,8%	509 167	-1,2%
DMS 2014 - (2013)	5,7 - (5,8)	-	6,2 - (6,2)	-	4,2 - (4,2)	-
Ambulatoire	284 842	+3,9%	139 449	+3,7%	145 393	+4,1%
Séjours "hors séances"	817 170	+1,1%	551 082	+1,1%	266 088	+1,3%
Séances	323 762	+3,9%	277 487	+3,9%	46 275	+4,2%
Séjours + séances "traités"	1 140 932	+1,9%	828 569	+2,0%	312 363	+1,7%

*Établissements privés hors dialyse (SBRA, ECHO, autodialyse, UDM et Centre de l'AUB)

Sources : PMSI 2013-2014

Les résultats par TS, par établissement et par catégorie d'établissement sont fournis en annexe 1.1.

Au global, l'activité hors séances réalisée en 2014 par les établissements bretons sous T2A est en hausse par rapport à 2013 (+1,1% en séjours avec une Durée Moyenne de Séjour stable), tandis que les séances et l'ambulatoire augmentent plus nettement (+3,9%). Ces deux constats s'appliquent aussi bien aux établissements publics que privés.

Alors que l'activité d'hospitalisation complète est relativement stable (-0,3%) voire en baisse dans les établissements ex-OQN, l'activité sans nuitée dite ambulatoire est en développement quel que soit le statut et la taille de l'établissement.

Le tableau suivant donne le détail des évolutions par activité de soins hors séances.

2.3 Tendances régionales 2014/2013 cohérentes avec celles observées au niveau national

Classification par Catégorie d'Activité de Soins (CAS)

Cette classification a la particularité de s'affranchir des évolutions de regroupement des séjours selon les différentes versions de classification de GHM car elle repose principalement sur la troisième lettre du code de la racine de GHM (C, M, K, Z), c'est-à-dire la présence ou non d'un acte classant dans le RSA, et la durée de séjour (avec ou sans nuitée).

Il en résulte une répartition en 8 catégories :

- * Médecine sans nuitée (séjour sans acte classant, durée=0 jour)
- * Médecine avec au moins une nuitée (séjour sans acte classant, durée ≥ 1 jour)
- * Techniques peu invasives (ou médecine interventionnelle, GHM en K)
- * Chirurgie ambulatoire (séjour avec acte classant, durée=0 jour)
- * Chirurgie non ambulatoire (séjour avec acte classant, durée ≥ 1 jour)
- * Obstétrique – mère (CMD 14)
- * Obstétrique – enfant (CM 15)
- * Séances (CMD 28)

Tableau 2 : Evolution de l'activité selon classification CAS, Bretagne et France entière

	Evolution /2013		Evolution /2013	
	Etablissements publics Bretagne	Etablissements publics France	Etablissements privés Bretagne	Etablissements privés France
Séjours sans acte classant avec nuitée	+1,1%	+1,0%	+2,4%	+0,6%
Séjours sans acte classant sans nuitée	+0,4%	+1,0%	+0,1%	+3,5%
Techniques peu invasives	+5,6%	+4,4%	+0,6%	+2,3%
Chirurgie non ambulatoire	-1,8%	-0,7%	-4,2%	-3,6%
Chirurgie ambulatoire	+7,5%	+9,4%	+7,2%	+6,6%
Obstétrique Mère	-1,9%	-0,2%	-1,2%	-2,8%
Obstétrique Enfant	-1,9%	+0,4%	+0,1%	-2,1%
Séances	+3,9%	+4,3%	+4,2%	+2,1%
TOTAL	+2,0%	+2,5%	+1,7%	+1,5%

* Source pour données France : ScanSante - ATIH

Globalement, les établissements du secteur public de Bretagne présentent une progression d'activité inférieure à celle observée au national. Seules les techniques interventionnelles se développent plus rapidement en région (+5,6 % vs +4,4 % au niveau national). Or la région présentait un retard de développement sur cette activité. Comme en 2013, la baisse observée en obstétrique dans le secteur public sur la région ne suit pas la tendance nationale.

Sur le secteur privé, l'effet s'inverse puisque on observe un dynamisme légèrement plus important en région qu'au niveau national (+1,7 % vs 1,5 % en France). Ce dynamisme s'observe sur les séances, la chirurgie ambulatoire et la médecine en hospitalisation complète. La baisse de l'activité en obstétrique est moins marquée en Bretagne qu'au niveau national (l'année 2013 avait été marquée par un transfert de maternité du secteur privé vers le public).

2.4 Établissements publics et privés : des profils d'activité différents

Graphique 2 Répartition de l'activité régionale de médecine par catégorie d'établissement

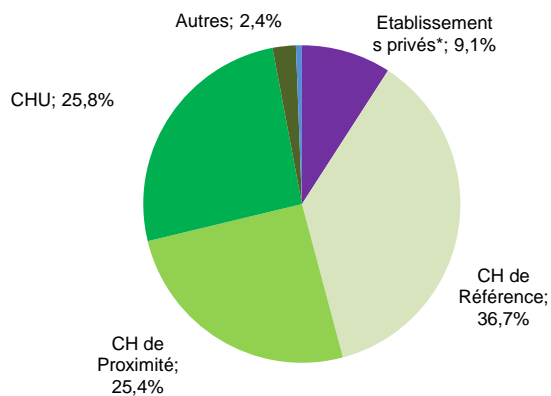

Graphique 3 Répartition de l'activité régionale interventionnelle par catégorie d'établissement

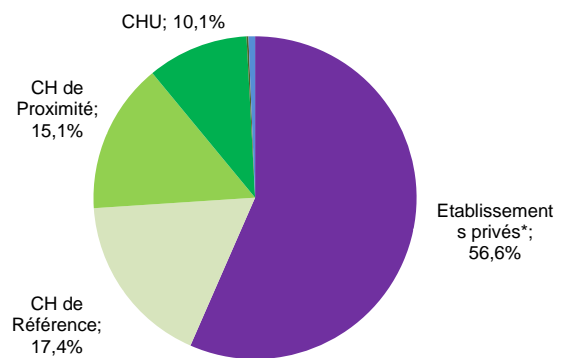

Graphique 4 Répartition de l'activité régionale de chirurgie par catégorie d'établissement

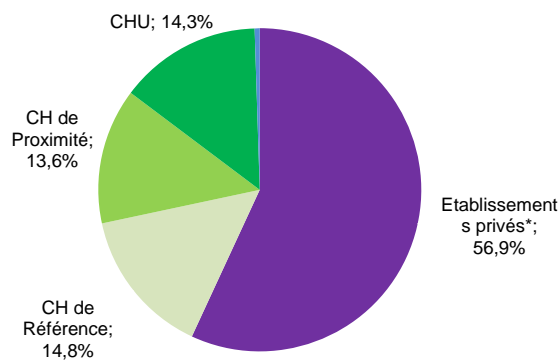

Graphique 5 Répartition de l'activité régionale d'obstétrique par catégorie d'établissement



Tableau 3 : Volume d'activité et évolution selon classification CAS, Bretagne et France entière

	Bretagne			Établissements Publics			Établissements Privés			France
	Séjours 2014	Evolution / 2013	Part	Séjours 2014	Evolution / 2013	Part	Séjours 2014	Evolution / 2013	Part	Evolution / 2013
Médecine avec nuitée	281 051	+1,2%	34,4%	254 897	+1,1%	46,3%	26 154	+2,4%	9,8%	+1,0%
Médecine sans nuitée	68 497	+0,4%	8,4%	62 741	+0,4%	11,4%	5 756	+0,1%	2,2%	+1,2%
Total Médecine	349 548	+1,0%	42,8%	317 638	+0,9%	57,6%	31 910	+2,0%	12,0%	
Techniques peu invasives	122 170	+2,7%	15,0%	53 075	+5,6%	9,6%	69 095	+0,6%	26,0%	+3,1%
Chirurgie non ambulatoire	143 602	-2,9%	17,6%	74 847	-1,8%	13,6%	68 755	-4,2%	25,8%	-2,1%
Chirurgie ambulatoire	117 870	+7,3%	14,4%	37 836	+7,5%	6,9%	80 034	+7,2%	30,1%	+7,5%
Total chirurgie	261 472	+1,4%	32,0%	112 683	+1,2%	20,4%	148 789	+1,6%	55,9%	
Obstétrique Mère	47 473	-1,8%	5,8%	38 374	-1,9%	7,0%	9 099	-1,2%	3,4%	-0,8%
Obstétrique Enfant	36 507	-1,5%	4,5%	29 312	-1,9%	5,3%	7 195	+0,1%	2,7%	-0,2%
Total obstétrique	83 980	-1,7%	10,3%	67 686	-1,9%	12,3%	16 294	-0,6%	6,1%	
TOTAL	817 170	+1,1%	100,0%	551 082	+1,1%	100,0%	266 088	+1,3%	100,0%	+1,5%

Sources : PMSI 2013-2014

Les résultats par TS, par établissement et par catégorie d'établissement sont fournis en annexe 1.2.

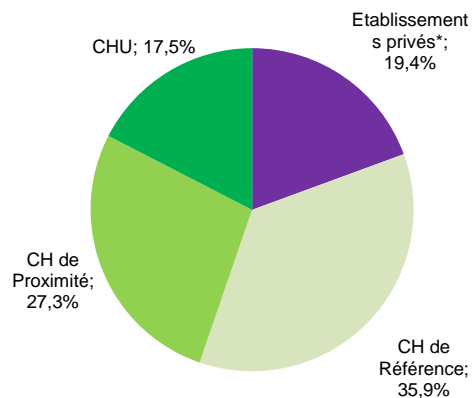
- le nombre de **séjours médicaux (hors interventionnelle)** transmis par les établissements est en hausse par rapport à 2013 (+1 %). 90 % d'entre eux sont réalisés en secteur public. Ce sont les soins avec nuitée qui portent cette croissance en Médecine (+1,2 %). Ces tendances diffèrent de celles observées l'année précédente où l'activité de Médecine présentait une baisse de séjours ; les séjours avec nuitée étaient stables. Par ailleurs, le nombre de séjours en ambulatoire stagne en Bretagne tandis que le niveau national présente une hausse de 1 %. Un peu plus d'un quart des séjours de médecine est réalisé en ambulatoire, soit une évolution de 0,2 point par rapport à l'année 2013. Le développement des prises en charge médicales en ambulatoire est à dynamiser en Bretagne afin de suivre le virage ambulatoire attendu dans le cadre du plan Triennal.

Sur le secteur privé, les hausses significatives de l'activité médicale sont portées par la polyclinique St Laurent (cardio-vasculaire, toxico-alcoologie), le CHP St Grégoire (cardio-vasculaire, pneumologie), la clinique St Michel Ste Anne (digestif, uro-néphrologie). La DMS sur le champ de la médecine (hors interventionnelle, hors HdJ) s'établit à 6,4 jours en Bretagne. Les CH de référence et de proximité sont proches en terme de DMS autour de 6,5 jours tandis que celle des CHU est inférieure (5,9 jours). Les établissements de la catégorie « Autres » affichent une DMS de 12,6 jours, expliquée notamment par certaines structures spécialisées dans le domaine de la gériatrie ou dans l'accueil des personnes âgées. Pour autant, il conviendra de porter une réflexion sur la pertinence des prises en charge au-delà de 20 jours en court séjour.

- **l'activité interventionnelle** (ou « techniques peu invasives » dont plus de la moitié correspond à des séjours pour endoscopie digestive) poursuit son développement (+2,7 % en 2014), principalement dans les établissements ex-DGF (+5,6 %) pour lesquels elle représente près de 10% des séjours. Le CHU de Brest (+8,4 %) et le CHIC Quimper (+14,9 %) se démarquent par des progressions plus fortes. Ce constat serait à rapprocher des modifications intervenues dans les équipes de praticiens (recrutements, absences...).

Dans les établissements privés, elle représente plus d'un séjour sur 4 et semble se stabiliser (+0,6% / 2013). Quelques établissements ex-OQN présentent des progressions majeures sur l'interventionnelle en 2014, essentiellement sur les TS 1, 4 et 6 (Clinique Pasteur-Lanroze +7,6 %, clinique Grand Large +5,3 %, clinique Océane +6,9 %, polyclinique Pays de Rance +4,9 %). Les diminutions les plus marquées concernent le CMC Morlaix -10,9 %, le CHP St Briec -3,6 % ou la clinique St Michel Ste Anne -3 %.

- le nombre de **séjours chirurgicaux** progresse (à hauteur de +1,4 %), de manière un peu plus marquée dans les établissements ex-OQN (+1,6 %). Le basculement de l'activité vers l'ambulatoire se poursuit (+7,3 % séjours sans nuitée, -2,9 % en hospitalisation complète), et ce quel que soit le statut de l'établissement. Le taux de chirurgie ambulatoire s'élève à 45 % vs 42,5 % en 2013. Les territoires de santé n°4 et 5 sont les plus dynamiques sur ce sujet.

La chirurgie représente 56 % des séjours hospitaliers dans les établissements ex-OQN, contre 20 % dans les ex-DGF.

La DMS en chirurgie est de 5,5 jours en Bretagne. Les résultats sont hétérogènes entre les catégories d'établissement, la DMS varie de 4,1 jours dans les établissements privés à 8,1 jours dans les CHU, soit une DMS largement supérieure à celle observée au sein des CH de proximité (5,5 jours) et des CH de référence (6,5 jours), ce qui s'explique principalement par le casemix des CHU.

- la régression de l'activité d'**obstétrique** se poursuit (-1,7 % en 2014, -2,2 % en 2013). Néanmoins, la baisse du nombre d'accouchements en 2014 est moindre (-1,5 %) que celle constatée en 2013 (-3 %). L'activité de la maternité de la clinique Pasteur-Lanroze, fermée au 1^{er} juillet 2014, s'est reportée sur la polyclinique Keraudren (+22 %). Par ailleurs, le CHU de Brest, le CHP St Grégoire et les CH de St Malo et Bretagne Atlantique affichent une hausse d'environ 2 % des accouchements.

Niveaux de sévérité et CoMorbidités Associées (CMA)

La classification en GHM repose principalement sur le codage du diagnostic principal (qui identifie le motif de l'admission) et des actes réalisés : ces 2 informations constituent les principaux éléments permettant de faire un premier tri dans les séjours et de définir la racine du GHM.

A partir de là, les diagnostics associés renseignés dans les Résumés de Séjours (RSA) sont utilisés pour déterminer la gravité des cas traités. Une affection est considérée comme une CMA si sa présence engendre, en moyenne, une augmentation significative de la durée de séjour. Selon l'importance de leur effet sur la durée du séjour, les CMA vont définir le niveau de sévérité du séjour : 1 ou A (= pas de complication), 2 ou B, 3 ou C, 4 ou D. Ce niveau va constituer le 6^{ème} et dernier caractère du GHM.

On trouve également d'autres terminaisons de GHM : chirurgie ambulatoire (J), séjours de courte durée (T), séjours indifférenciés (Z), ... pour lesquels le niveau de sévérité n'est pas recherché car non pertinent.

A noter également, l'âge et l'âge gestationnel ont un « effet CMA » sur certains GHM, c'est-à-dire qu'ils augmentent le niveau de sévérité.

Dans la suite des commentaires, le niveau 1 inclut le niveau A d'obstétrique, le niveau 2 inclut le niveau B, le niveau 3 inclut le niveau C et le niveau 4 inclut le niveau D.

Les résultats par établissement et par catégorie d'établissement sont fournis en annexe 1.3.

Globalement, la part des séjours avec un niveau de sévérité élevé est en progression en 2014, mais de manière moins marquée que les années précédentes, les hausses respectives du nombre de séjours sont de 7,8 % en niveau 3 et de 8,6 % en niveau 4. Ces hausses sont particulièrement marquées dans certains CH (CH CB : +19,4 % de niveaux 3 et 4, CH Dinan : +16,2 % ; CH St Brieuc : +10,8 % ; CHBS : +9,9 %), et traduisent soit une amélioration du codage des séjours, soit des prises en charge plus lourdes des patients, en lien notamment avec l'augmentation de l'âge des patients.

La part également croissante des séjours « en J » (+5,4 %) traduit la hausse de la chirurgie ambulatoire.

Ces 2 évolutions (i.e. hausse de l'ambulatoire et des niveaux de sévérité élevés) conduisent automatiquement à une diminution du volume de séjours de niveau 1 (-3,7 %).

2.5 Poursuite de la croissance de séances (+3,9 %)

Rappels :

Au sens du PMSI, les séances englobent les activités de chimiothérapie (tumorale ou non), radiothérapie, dialyse, transfusion, aphérèses sanguines, oxygénothérapie hyperbare.

L'activité des structures pratiquant la dialyse en séance n'est pas étudiée.

L'activité des centres de radiothérapies privés (présents sur les TS 4, 5, 6 et 7) n'est pas recensée dans le PMSI, ce qui ne permet pas d'avoir une vision régionale de cette activité dans le cadre de ce document.

Tableau 4 : Activité en séances, Bretagne et France entière

	Bretagne	France
Chimiothérapie tumorale	+4,6%	+3,4 %
Chimiothérapie non tumorale	+21.5 %	+17.4 %
Radiothérapie (publics)	+0.6 %	+2.3 %
Transfusions	+8.9 %	+3.1%

* Source pour données France : DIAMANT

Sur les 1 140 932 hospitalisations en Bretagne, un peu plus d'un quart correspondent à des prises en charge en séance. Leur croissance se poursuit en 2014 (+3,9 %). Près de 37 % correspond à des prises en charge de chimiothérapie tumorale. Leur progression est plus marquée qu'au niveau national (+4,6 % vs +3,4 %). De même, les hausses du nombre de chimiothérapies non tumorales et de transfusions sont nettement supérieures, en Bretagne, à celles constatées sur la France entière.

La croissance observée se retrouve au sein de toutes les catégories d'établissements. Les CH de référence prennent en charge plus de 45 % des traitements par séance de la région.

Sur la région, l'augmentation de l'activité de séances constatée entre 2012 et 2013 s'accroît en 2014, et ce quelque soit le statut de l'établissement. L'activité augmente sur tous les territoires et particulièrement sur le TS n°6 (+9,7 % avec les CH de St Malo et Dinan (transfusions sanguines, chimiothérapie en digestif, développement des injections de fer).

Les prises en charge de chimiothérapie tumorale en séances représentent plus d'un quart de l'activité séances en région. Elles augmentent de 5,3 % (soit + 5 200 séances). Sur les TS n°4 et 8, on constate un transfert d'activité du secteur privé vers le secteur public. L'effet inverse est observé sur les TS n°2 et 7. La polyclinique du Trégor (TS n°7) présente un fort développement des chimiothérapies pour affection tumorale expliquée d'une part par les liens avec la clinique Armoricaïne de Radiologie et d'autre part à l'absence d'un praticien en 2013 ainsi que d'un départ à la retraite non remplacé immédiatement.

Le volume de séances de chimiothérapie pour affection non tumorale affiche une hausse de près de 22 %, soit environ +4 100 séances. Un fort développement de cette activité est observé depuis 2011. Cependant les évolutions en 2014 sont en partie le reflet d'une modification en cours d'année du codage concernant les injections de fer en séances (nouveau de recueil). Ces prises en charge pour chimiothérapie non tumorale servent notamment à lutter contre les maladies auto-immunes dont la prévalence est en constante augmentation selon l'INSERM, ce qui peut expliquer une telle hausse.

Le CH de Morlaix est particulièrement dynamique en 2014 sur l'activité de séances de chimiothérapie tumorale ainsi que la clinique Pasteur Lanroze pour le TS n°1.

La stabilité du nombre de séances globale du CH Bretagne Sud cache de grosses variations (nette hausse sur les chimiothérapies tumorales, compensée par des diminutions sur les dialyses et radiothérapies).

Pour le TS n°5, le CHRU Rennes présente un fort développement des prises en charge de chimiothérapie en 2014 (+15.8 %).

Les transfusions sanguines sont également en nette augmentation (+7,9 % soit +900) avec des taux d'évolutions qui se démarquent au CHU de Brest (+23,2 %), au CH St Malo (+24,8 %) et au CH Landerneau (+149,2 %) soit des augmentations de 135 à 280 séances de transfusions sur une année.

En Bretagne en 2014, 13 650 patients adultes ont été traités pour cancer (+5 % en 2 ans) dont 93 % en séances. Le nombre de séances par patient est passé de 8,3 en 2011 à 8,7 en 2014. Néanmoins il est en léger recul comparé à 2013 (-0,2 points).

Dans son rapport sur la situation de la chimiothérapie en 2012 (cf. lien ci-dessous), l'INCA souligne que cette activité, en lien avec la prévalence des cancers, se développe plus vite que leur incidence et confirme le nombre croissant d'indications couvertes ; il évoque ainsi la « chronicisation » de certains cancers.

http://www.e-cancer.fr/component/docman/doc_download/10505-situation-de-la-chimiotherapie-des-cancers-rapport-2012

2.6 La chirurgie du cancer en Bretagne

« Tous les établissements de santé qui prennent en charge le traitement du cancer, sont aujourd'hui autorisés selon les critères d'implantation, de conditions techniques et d'agrément réglementaires [...] Les critères d'autorisation pour la pratique de l'activité de traitement du cancer s'appliquent à la prise en charge des tumeurs solides et des hémopathies malignes. Plusieurs pratiques thérapeutiques sont spécifiquement soumises à autorisation [dont] la chirurgie des cancers et pour cette pratique, plusieurs modalités que sont la chirurgie des cancers sans précision, ainsi que les disciplines soumises à seuils : les pathologies mammaires (tumeurs du sein), pathologies digestives, pathologies urologiques, pathologies thoraciques, pathologies gynécologiques, et enfin les pathologies ORL et maxillo-faciales. [...] » (Article L 6122-1 du CSP).

En application de l'Article L 6122-1 du CSP la chirurgie du cancer est une pratique soumise à des autorisations spécifiques pour certaines disciplines comme la chirurgie du sein, la chirurgie digestive, urologique ou thoracique (minimum de 30 interventions annuelles par site autorisé) ou encore la chirurgie gynécologique, ORL et maxillo-faciale (minimum de 20 interventions annuelles par site autorisé).

D'autres activités ne sont pas soumises à seuil comme la chirurgie en gynécologie des tumeurs du col et in situ, la neurochirurgie des tumeurs intracrâniennes, la chirurgie en orthopédie et en rhumatologie, les tumeurs oculaires, ou cutanées.

Les données PMSI permettent de surveiller annuellement l'activité des établissements autorisés en repérant les activités fragiles (par rapport au seuil d'autorisation défini ci-dessus), mais aussi les activités réalisées dans des établissements non autorisés.

L'année 2014 est marquée par la suppression des autorisations de chirurgie des cancers gynécologiques au CH des pays de Morlaix (15 juillet 2014), de chirurgie des cancers du sein au CH de Vitry et de chirurgie des cancers urologiques au CH de

Ploërmel. Par ailleurs, les autorisations de chirurgie des cancers digestifs et ORL de l'Hôtel Dieu de Pont L'Abbé ont été supprimées puisque l'établissement n'a plus d'autorisation de chirurgie depuis le 1^{er} janvier 2014.

La demande d'autorisation du CH St Brieuc pour la chirurgie des cancers ORL et maxillo-faciaux a été accordée.

3. Les recettes liées à l'activité

3.1 Précisions sur les données présentées

Les tableaux suivants fournissent les recettes T2A dans le champ MCO perçues :

En 3.2 : par les établissements ex-DGF : il s'agit de valorisations par l'Assurance Maladie, notifiées par arrêté de versement dans le cadre des transmissions sur ePMSI (sauf part FIDES, également comprise dans les montants présentés ici). Ce sont donc les recettes réellement perçues par l'établissement, hors LAMDA.

En 3.3 : par les établissements ex-OQN : il s'agit des valorisations en base de remboursement estimées sur EPMSI. Ces valorisations ne sont qu'indicatives, car ces établissements envoient leurs factures directement aux caisses d'AM.

Remarques importantes

- Ces données ne couvrent pas le même périmètre puisque les honoraires des médecins exerçant dans les établissements ex-OQN ne sont pas compris dans les GHS mais facturés à part, de même que les consultations et actes qu'ils réalisent en externe.
- Le PMSI fournit des données concernant les recettes liées à l'activité des établissements. N'intégrant pas de données de coûts, il ne fournit pas de notion de rentabilité financière.

A noter : les évolutions de recettes présentées ici peuvent donc être attribuées à :

- une évolution du nombre de séjours (effet « volume »)
- une évolution de la lourdeur des cas pris en charge / une amélioration du codage (effet « structure »)
- une évolution des tarifs (effet « tarifs »)

3.2 Recettes T2A des établissements ex-DGF

→ Progression des recettes T2A globales des établissements publics (+5,6 %)

Tableau 5 : Recettes T2A et évolutions, établissements ex-DG

Hors régularisations 2013	Bretagne		
	Recettes 2014 (en €)	Evolution /2013	Part
Total Recettes T2A	1 804 079 989	+5,6%	
Activité d'hospitalisation (GHS et suppléments + IVG)	1 487 515 261	+2,7%	82,5%
Volume de séjours + séances		+2,0%	
Activité externe (y compris ALD, FT, ATU, FFM, SE et DM externe)	163 661 087	+4,6%	9,1%
Molécules onéreuses	108 241 645	+9,9%	6,0%
Dispositif Médicaux Implantables	44 661 997	+2,7%	2,5%

* Source pour données France : SNATIH

Globalement, les recettes T2A des établissements publics augmentent de 5,6 % en Bretagne. Sur le volet « hospitalisation », la croissance est moindre à +2,7 %.

L'évolution des recettes d'activité est dans la lignée de celle observée au niveau national ; La progression globale sur les MO et DMI (+7,7 %) dépasse celle constatée au niveau national (+6,2 %).

Les résultats par établissement et par poste sont fournis en annexes 2.1 et 2.2.

→ [Lien fort entre l'augmentation des séjours/séances et la progression des recettes par établissement](#)

Le graphique ci-dessous permet de visualiser le gradient relatif qui existe entre volume d'activité et recettes (sur l'activité d'hospitalisation, hors MO/DMI). Les établissements dynamiques se situent dans le quadrant nord-est, les moins dynamiques dans le quadrant sud-ouest.

Graphique 6 : Evolution de l'activité et des recettes des établissements de santé ex-DG entre 2013 et 2014

La taille des bulles représente le volume d'activité

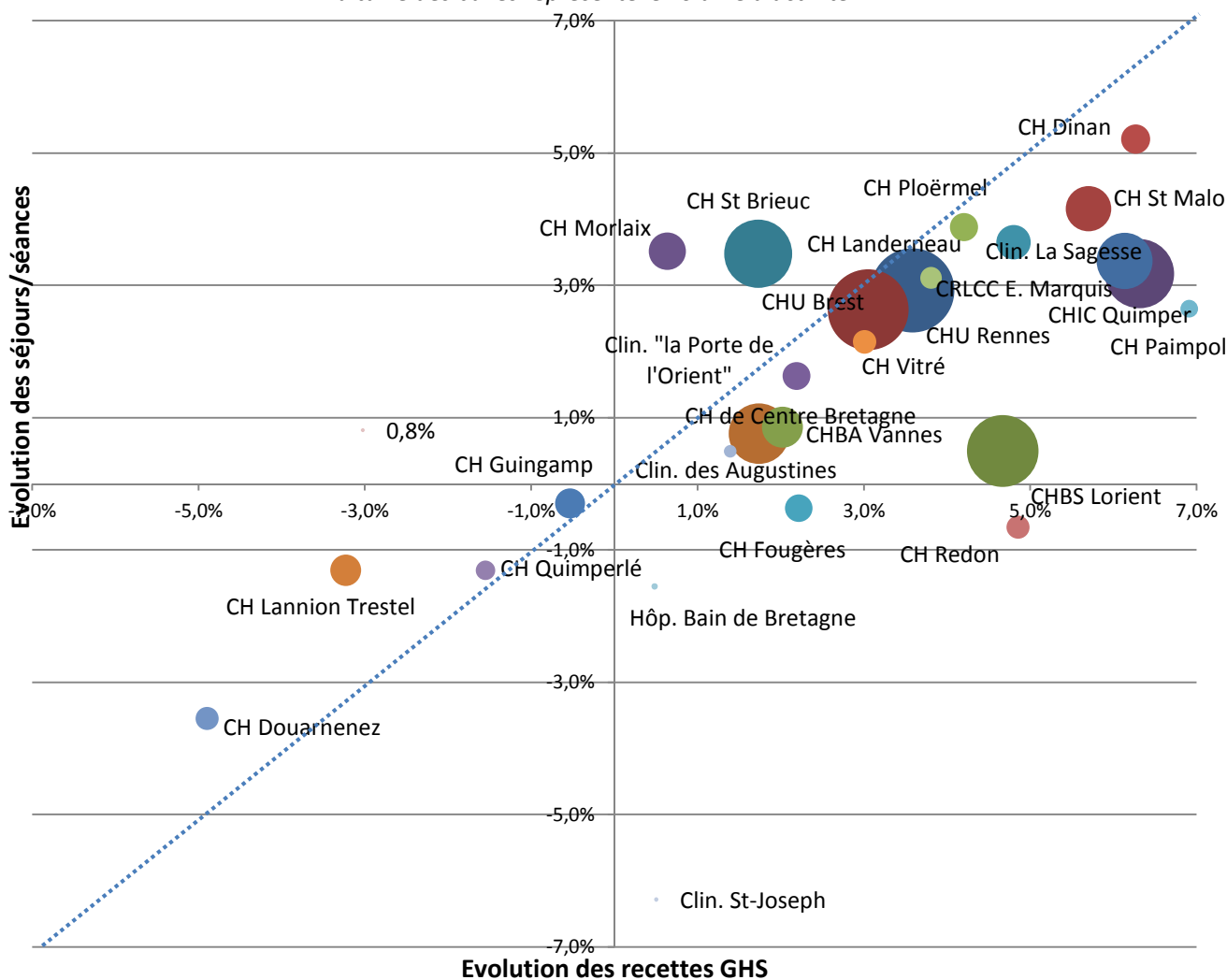

Sources : PMSI 2013-2014

La taille des bulles est proportionnelle au volume d'activité (séjours+séances).

Pour une meilleure lisibilité du graphique, les établissements ayant des évolutions non comprises entre -7% et +7% (en recettes ou en volume d'activité) n'ont pas été représentés sur le graphique. Cela concerne les établissements suivants (ayant pour la plupart une faible activité MCO ou une restructuration majeure de leur périmètre d'activité) :

- la clinique St-Yves (recettes :-12,6 %), le CHS Plouguernevel (-20,9 %), le CH Port-Louis (+22,8 %), le CH Lanmeur (+14,4 %), l'hôpital de Dinard (-23,7 %), le CH de Tréguier (+7,9%)

- le pôle gériatrique rennais (activité : +8,3 %)

- l'HD Pont l'Abbe (recettes : -30 %)

Pour la plupart des établissements, on constate une dynamique des séjours et des recettes. L'effet structure est plus important que l'effet volume. Il est important de noter que cela ne présage en rien de l'équilibre financier des établissements puisque l'analyse ne met pas en relation les dépenses associées aux recettes.

Certains établissements se détachent nettement de la diagonale, indiquant une modification structurelle de l'activité.

Les taux d'évolution sont cependant à interpréter avec précaution compte tenu de l'utilisation par certains établissements du dispositif LAMDA pour modifier le codage de séjours des années antérieures.

→ Hausse des recettes de l'activité externe (+4,6 %)

Les recettes « externe » comprennent la valorisation de l'activité transmise via les fichiers RSF-ACE (RAFAEL) : actes et consultations NGAP et CCAM, forfaits techniques, forfaits SE, FSD, ATU, FFM, alternatives à la dialyse en centre, Dispositifs Médicaux en externe et forfait APE.

Les recettes de l'activité externe continuent leur tendance à la hausse depuis plusieurs années. Néanmoins, la dynamique bretonne est en deçà du niveau national avec un taux d'augmentation (+4,6 %) inférieur à celui observé au national (+5.5 %). Il en était de même en 2013.

→ Recodages via LAMDA : un recours utilisé par la moitié des établissements

Les résultats par établissement sont fournis en annexes 2.1.

Le dispositif LAMDA permet la régularisation de données des années précédentes à des fins de revalorisation, à la hausse ou à la baisse, de l'activité (séjours, actes et consultations externes, molécules onéreuses et DMI) pour les établissements ex-DGF. Il sert à prendre en compte :

- des informations administratives de prise en charge et de taux de remboursement reçues tardivement des organismes d'assurance maladie
- des modifications apportées au codage médical qui impacteraient le groupage, généralement suite à un audit

Les régularisations effectuées via LAMDA ne viennent pas alimenter les bases d'activité PMSI, les bases étant figées à l'issue des envois annuels. Le recours à ce dispositif doit donc **être exceptionnel et doit faire l'objet d'une demande motivée** auprès de l'ARS. Une procédure a été transmise aux établissements en ce sens.

En 2014, le montant total des transmissions LAMDA (2013) s'élève à près de 2,7 millions d'euros.

19 établissements sur 36 ont effectué au moins une transmission LAMDA en 2014 (vs 18 en 2013). Quatre établissements regroupent plus de 60% de ces régularisations (CHU Brest (31 %), CHRU Rennes (10 %), CHBA (10 %) et CH Guingamp (11 %)). Sur ces 19 établissements, un quart a procédé à des recodages sur les données médicales des séjours. Le dispositif LAMDA a été utilisé par près de la moitié des établissements pour une régularisation du codage de l'activité externe.

3.3 Recettes MCO T2A des établissements ex-OQN

→ Augmentation des recettes T2A globales des établissements privés (+3,2%)

Tableau 6 : Recettes T2A et évolutions, établissements ex-OQN

	Recettes 2014 (en euros)	Evolution / 2013	Part
Recettes prestations hospitalières	419 913 796	+3,2%	
Dont Recettes prestations hospitalières, hors dialyse	374 061 798	+1,8%	100,0%
Activité d'hospitalisation (GHS et suppléments, IVG, hors dialyse) // activité en volume de séjours + séances	309 813 005	+1,1% +1,7%	82,8%
Molécules onéreuses (hors dialyse)	24 831 875	+13,3%	6,6%
DMI (hors dialyse)	33 223 379	+0,6%	8,9%
Externe (hors dialyse)	6 193 539	+1,6%	1,7%

Sources : PMSI 2013-2014

Les recettes sont exprimées en base de remboursement et sont issues des résumés de facturation (RSF).

Les factures présentant une anomalie de tarification bloquante, selon les critères définis par l'ATIH sur OVALIDE, sont exclues des montants présentés.

Les résultats par établissement et par poste sont fournis en annexe 3.1.

Globalement, les recettes d'activité des établissements privés ont augmenté en 2014 (+3,2 %) après une année 2013 stable. L'évolution des recettes liées à l'hospitalisation-même (GHS et suppléments +1,1 %) est proche de celle liée au volume d'activité. Les recettes des molécules de la liste en sus présentent une forte progression, encore plus marquée que celle observée dans le public. Par contre le poste de recettes des DMI est stable en 2014 sur le secteur privé (+2,9 % observé en 2013).

→ Des profils d'évolutions par établissement très hétérogènes

Graphique 7 : Evolution d'activité et des recettes des établissements de santé ex-OQN entre 2013 et 2014

La taille des bulles représente le volume d'activité

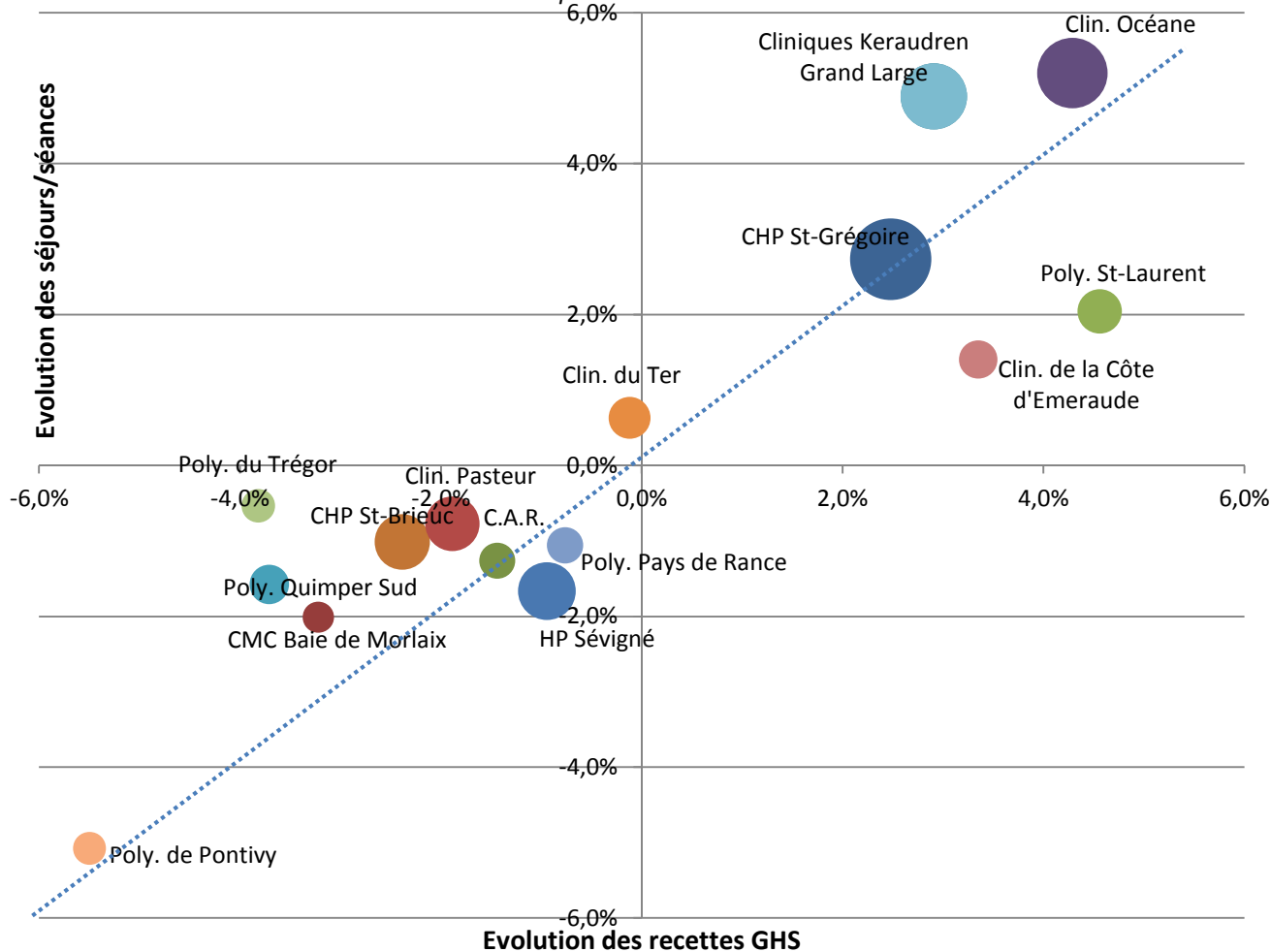

Sources : PMSI 2013-2014

La taille des bulles est proportionnelle au volume d'activité (séjours+séances).

Pour une meilleure lisibilité du graphique, les établissements ayant des évolutions non comprises entre -6 % et +6 % (en recettes ou en volume d'activité) n'ont pas été représentés sur le graphique. Cela concerne la clinique St-Michel Ste-Anne (+13,9 % en séjours/séances)

Les établissements les plus importants sont dans une dynamique d'augmentation des recettes. L'effet volume est plus important que l'effet structure. Plusieurs établissements de petite ou moyenne taille présentent une diminution de leurs recettes inférieure à celle constatée sur leur volume de séjours.

4. Poids Moyen du Cas Traité (PMCT)

Poids Moyen du Cas Traité

Le Poids Moyen du Cas Traité (PMCT) est une moyenne des recettes T2A par séjour ; il donne des indications sur la lourdeur des patients et l'effet codage d'un établissement.

Dans ce document, il a été calculé en prenant en compte la valorisation du séjour au travers du GHS, des journées extrême bas, forfaits extrême bas et des journées extrême haut. Tous les suppléments journaliers de type réanimation, soins intensifs, surveillance continue, néonatalogie sont pris en compte. L'activité de séances est exclue.

Le PMCT des établissements ex-OQN est difficilement comparable à celui des autres établissements puisque le tarif des GHS privés n'intègre pas les honoraires alors que le tarif des GHS publics est un 'tout compris'.

Le PMCT des établissements augmente de façon homogène sur les 2 secteurs, soit +1,5 % (poursuite de la tendance pour les établissements ex-DGF tandis que celui des ex-OQN est en hausse après une stabilisation sur les 2 années antérieures). La hausse, observée en particulier dans les CH de référence et les CHU est liée principalement à une amélioration du codage et à des évolutions de case-mix (dynamisme en chirurgie, augmentation des niveaux de sévérité).

→ Hausse du PMCT en Bretagne (+1,5 %)

Toutes activités confondues, le Poids Moyen du Cas Traité (PMCT) s'élève à 2 691 € dans le secteur ex-DGF en 2014, en progression de 1,6 %. Cette hausse est portée par les CH de référence (+2,1 %), suivis des CHU (+1,7 %). Pour ces 2 catégories d'établissements, cette évolution découle notamment de la hausse de leur activité sur le champ chirurgical (hospitalisation complète et ambulatoire). L'élévation du PMCT des CHU par rapport au CH de référence s'explique par la spécialisation de sa chirurgie et de ses techniques interventionnelles.

Ce sont principalement les PMCT de Médecine et de chirurgie en hospitalisation complète qui progressent (respectivement +2,5 % et +3,4 %). La bascule de l'ambulatoire et l'amélioration du codage PMSI sont 2 facteurs clés de ces évolutions. A noter également l'augmentation de +0,9 % sur la chirurgie ambulatoire, attribuable à l'élargissement progressif de ce mode de prise en charge à d'autres interventions.

Ces évolutions ne s'appliquent pas à l'ensemble des établissements : le CRLCC ou l'hôpital Arthur Gardiner de Dinard présentent par exemple une diminution nette entre 2013 et 2014 de leur PMCT, respectivement -7,5 % et -5,7 %. Par contre, le CH BS et le CH de St Malo affichent des progressions de 4,8 % et 3,2 %, à mettre en lien direct avec l'augmentation constatée de la part des séjours lourds (niveaux de sévérité 3 et 4) au sein de ces structures. Les taux d'évolutions des PMCT des CH de Paimpol, Redon et Fougères sont également soutenus (respectivement +5,7 %, +4,8 % et +4,1 %).

Pour ce qui concerne les établissements de la catégorie « Autres », ceux-ci se distinguent par un PMCT très élevé (3 547 €), en légère hausse par rapport à 2013, ce qui s'explique par le profil de sévérité des patients pris en charge, généralement âgés et souffrant de multiples pathologies. Cependant, l'impact est faible sur la moyenne régionale car leur activité représente seulement 1,5 % de l'activité régionale ex-DGF.

Sur le secteur ex-OQN, le PMCT global est également en hausse en 2014 (+1,1 %) et s'élève à 1 102 €. Au niveau établissement, les taux d'évolution varient de -1,8 % sur le site Ste Thérèse du CHP St Brieuc à plus de 3 % d'augmentation au sein des cliniques de la Côte d'Émeraude et St Michel Ste Anne, et de la polyclinique St Laurent.

Rappel : Le PMCT des établissements ex-OQN n'est pas comparable à celui des autres établissements, notamment du fait que le tarif des GHS du secteur privé n'intègre pas les honoraires des praticiens contrairement aux GHS publics.

Graphique 8 : Poids Moyen du Cas Traité 2014 par catégorie d'établissement

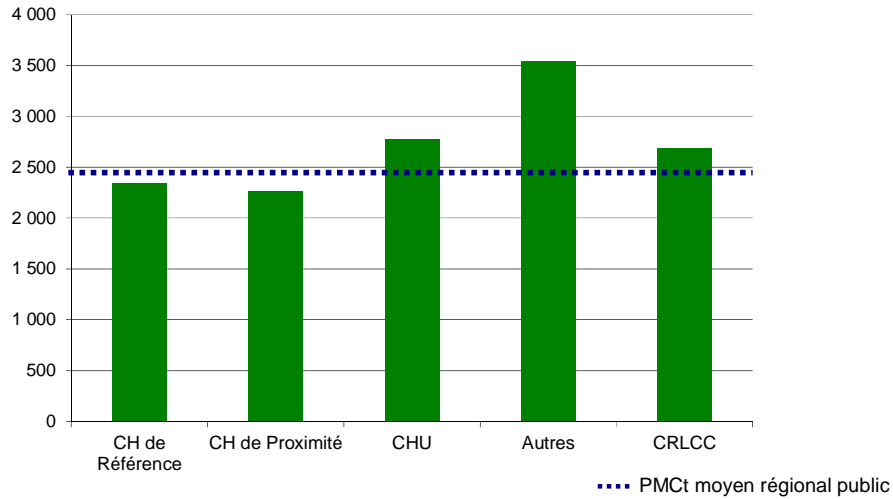

Sources : PMSI 2014

Graphique 9 : Poids Moyen du Cas Traité 2014 par catégorie d'établissement et par activité de soins

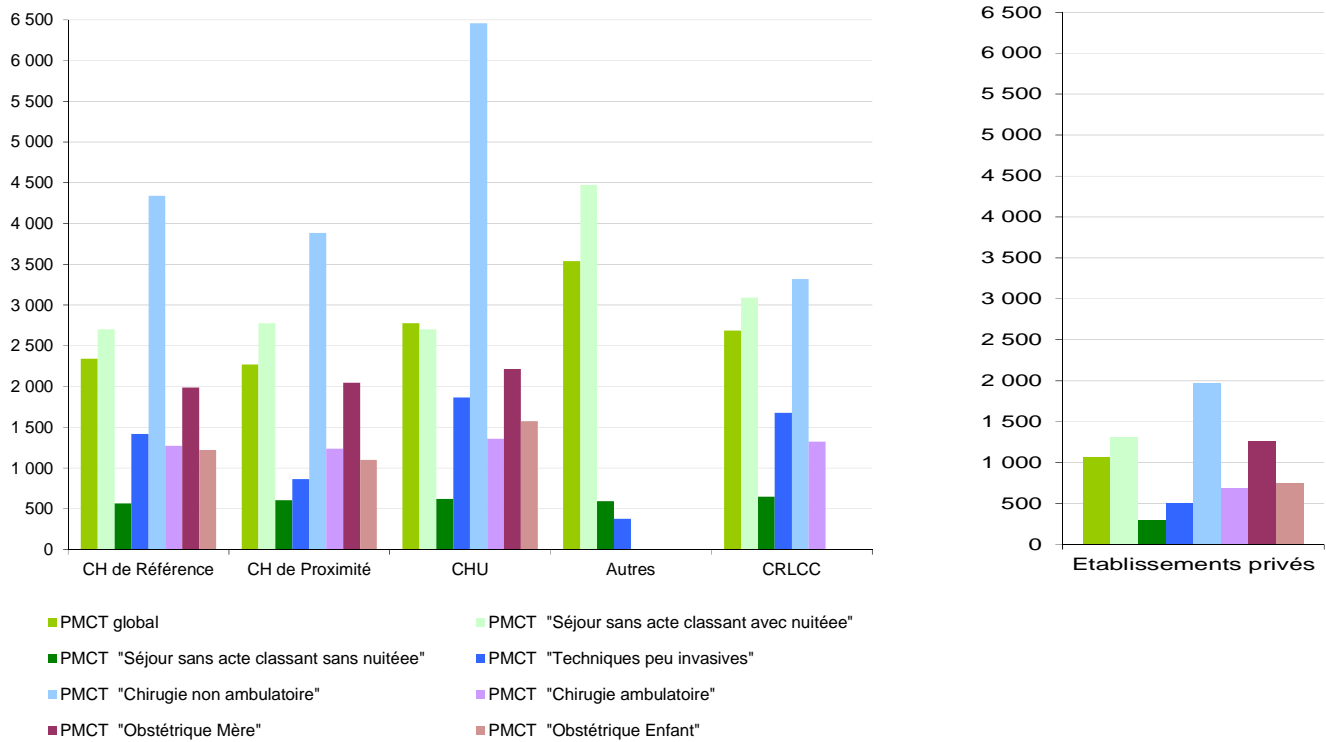

Sources : PMSI 2014

I

5. Annexes

ANNEXE 1 -	Synthèse régionale – Activité issue des RSA
Annexe 1.1.	RSA_TS PMSI MCO - Année 2014 - RSA traités - Évolution de l'activité / 2013 par territoire de santé
Annexe 1.1.	RSA_ETAB PMSI MCO - Année 2014 - RSA traités - Évolution de l'activité / 2013 par établissement de santé et catégorie d'établissement
Annexe 1.2.	CAS_TS PMSI MCO - Année 2014 - Activité par Catégorie d'Activité de Soins- Évolution de l'activité / 2013 par territoire de santé
Annexe 1.2.	CAS_ETAB PMSI MCO - Année 2014 - Activité par Catégorie d'Activité de Soins -Évolution de l'activité /2013 par établissement de santé et catégorie d'établissement
Annexe 1.3.	SEV_TS PMSI MCO - Année 2014 – Activité répartie par niveau de sévérité - Évolution de l'activité/ 2013 par territoire de santé
Annexe 1.3.	SEV_ETAB PMSI MCO - Année 2014 – Activité répartie par niveau de sévérité - Évolution de l'activité / 2013 par établissement de santé et catégorie d'établissement
Annexe 1.4.	SEANCES_TS PMSI MCO - Année 2014 - Activité "Séances" - Évolution de l'activité / 2013 par territoire de santé
Annexe 1.4.	SEANCES_ETAB PMSI MCO - Année 2014 - Activité "Séances" -Évolution de l'activité / 2013 par établissement de santé et catégorie d'établissement
ANNEXE 2 -	Recettes T2A – Etablissements ex-DGF
Annexe 2.1.	VERS_DGF PMSI MCO - Année 2014 - Versements T2A des établissements ex-DGF
Annexe 2.2.	VALO_DGF PMSI MCO - Année 2014 - Valorisations AM de l'activité des établissements ex-DGF- Évolutions / 2013
ANNEXE 3 -	Recettes en base de remboursement – Etablissements ex-OQN
Annexe 3.1.	BR_OQN PMSI MCO - Année 2014 - Recettes des prestations hospitalières en base de remboursement des établissements ex-OQN - Évolutions / 2013
ANNEXE 4 -	Poids Moyen du Cas Traité (PMCT)
Annexe 4.1	PMCT_ETAB PMSI MCO - Année 2014 - Poids Moyen du Cas Traité par Catégorie d'activité de Soins - par Etablissement et par catégorie d'établissement

ANNEXES 1

Activité issue des RSA Etablissements Publics et Privés

ANNEXE 1.1 RSA TS - PMSI MCO - Année 2014 - RSA traités - Evolution de l'activité / 2013 par territoire de santé

Territoire de santé		Nb RSA + séances "traités"				Nb RSA hors séances "traités"				Nb RSA hosp complète				Journées hosp complète				Ambulatoire								
		Evol./2013	Part 2014	Part 2013		Evol./2013	Part 2014	Part 2013		Evol./2013	Part 2014	Part 2013		Evol./2013	Part 2014	Part 2013		Evol./2013	Part 2014	Part 2013	Nb séances	2 013	Evol./2013	Part 2014	Part 2013	
TS1		204 928	2,5%			147 515	1,4%			97 862	0,1%			543 820	-2,0%			49 653	4,1%			57 413	54 416	5,5%		
	Public	139 066	2,8%	67,9%	67,7%	89 277	1,6%	60,5%	60,4%	69 883	1,3%	71,4%	70,6%	429 173	-1,6%	78,9%	78,7%	19 394	2,9%	39,1%	39,5%	49 789	47 418	5,0%	86,7%	87,1%
	Privé	65 862	2,0%	32,1%	32,3%	58 238	1,1%	39,5%	39,6%	27 979	-2,6%	28,6%	29,4%	114 647	-3,1%	21,1%	21,3%	30 259	4,8%	60,9%	60,5%	7 624	6 998	8,9%	13,3%	12,9%
TS2		119 723	1,3%			76 568	0,6%			47 545	-0,9%			275 225	-2,1%			29 023	3,2%			43 155	42 141	2,4%		
	Public	93 842	0,0%	78,4%	79,4%	52 386	-0,2%	68,4%	69,0%	38 795	-0,6%	81,6%	81,3%	239 136	-2,4%	86,9%	87,1%	13 591	0,7%	46,8%	48,0%	41 456	41 318	0,3%	96,1%	98,0%
	Privé	25 881	6,0%	21,6%	20,6%	24 182	2,5%	31,6%	31,0%	8 750	-2,3%	18,4%	18,7%	36 089	-0,2%	13,1%	12,9%	15 432	5,4%	53,2%	52,0%	1 699	823	106,4%	3,9%	2,0%
TS3		118 839	0,6%			76 700	0,4%			48 667	-0,5%			273 557	0,5%			28 033	2,1%			42 139	41 798	0,8%		
	Public	105 035	0,6%	88,4%	88,4%	63 024	0,4%	82,2%	82,2%	44 142	0,2%	90,7%	90,0%	257 958	0,9%	94,3%	93,8%	18 882	0,7%	67,4%	68,3%	42 011	41 659	0,8%	99,7%	99,7%
	Privé	13 804	0,6%	11,6%	11,6%	13 676	0,7%	17,8%	17,8%	4 525	-7,1%	9,3%	10,0%	15 599	-6,9%	5,7%	6,2%	9 151	5,1%	32,6%	31,7%	128	139	-7,9%	0,3%	0,3%
TS4		115 318	2,6%			88 590	2,7%			58 974	-0,2%			333 217	0,5%			29 616	8,9%			26 728	26 146	2,2%		
	Public	76 278	1,3%	66,1%	67,0%	55 859	0,2%	63,1%	64,6%	43 479	-1,1%	73,7%	74,4%	270 848	0,2%	81,3%	81,5%	12 380	5,0%	41,8%	43,3%	20 419	19 556	4,4%	76,4%	74,8%
	Privé	39 040	5,2%	33,9%	33,0%	32 731	7,2%	36,9%	35,4%	15 495	2,5%	26,3%	25,6%	62 369	1,8%	18,7%	18,5%	17 236	11,9%	58,2%	56,7%	6 309	6 590	-4,3%	23,6%	25,2%
TS5		315 980	2,3%			226 909	1,4%			143 556	0,0%			832 065	0,0%			83 353	3,9%			89 071	85 010	4,8%		
	Public	222 065	2,7%	70,3%	70,0%	148 160	1,5%	65,3%	65,2%	103 425	0,2%	72,0%	71,9%	646 202	-0,7%	77,7%	78,2%	44 735	4,9%	53,7%	53,2%	73 905	70 247	5,2%	83,0%	82,6%
	Privé	93 915	1,4%	29,7%	30,0%	78 749	1,1%	34,7%	34,8%	40 131	-0,4%	28,0%	28,1%	185 863	2,5%	22,3%	21,8%	38 618	2,7%	46,3%	46,8%	15 166	14 763	2,7%	17,0%	17,4%
TS6		71 838	2,7%			58 079	1,1%			39 509	-0,8%			235 613	0,1%			18 570	5,4%			13 759	12 546	9,7%		
	Public	49 758	3,8%	69,3%	68,5%	38 911	2,1%	67,0%	66,4%	32 510	0,8%	82,3%	81,0%	210 488	1,1%	89,3%	88,5%	6 401	8,9%	34,5%	33,4%	10 847	9 819	10,5%	78,8%	78,3%
	Privé	22 080	0,2%	30,7%	31,5%	19 168	-0,7%	33,0%	33,6%	6 999	-7,6%	17,7%	19,0%	25 125	-7,3%	10,7%	11,5%	12 169	3,7%	65,5%	66,6%	2 912	2 727	6,8%	21,2%	21,7%
TS7		157 879	1,5%			115 016	0,4%			77 069	-0,6%			447 562	-2,1%			37 947	2,5%			42 863	41 025	4,5%		
	Public	114 533	2,5%	72,5%	71,9%	83 436	1,3%	72,5%	71,9%	62 696	0,3%	81,4%	80,6%	387 464	-1,5%	86,6%	86,0%	20 740	4,5%	54,7%	53,6%	31 097	29 451	5,6%	72,5%	71,8%
	Privé	43 346	-1,0%	27,5%	28,1%	31 580	-1,9%	27,5%	28,1%	14 373	-4,3%	18,6%	19,4%	60 098	-6,1%	13,4%	14,0%	17 207	0,2%	45,3%	46,4%	11 766	11 574	1,7%	27,5%	28,2%
TS8		36 427	-0,6%			27 793	-1,3%			19 146	-1,6%			115 683	-2,3%			8 647	-0,7%			8 634	8 499	1,6%		
	Public	27 992	0,8%	76,8%	75,8%	20 029	-0,2%	72,1%	71,2%	16 703	-0,9%	87,2%	86,6%	106 306	-1,6%	91,9%	91,2%	3 326	3,6%	38,5%	36,8%	7 963	7 712	3,3%	92,2%	90,7%
	Privé	8 435	-5,1%	23,2%	24,2%	7 764	-4,1%	27,9%	28,8%	2 443	-5,9%	12,8%	13,4%	9 377	-9,6%	8,1%	8,8%	5 321	-3,3%	61,5%	63,2%	671	787	-14,7%	7,8%	9,3%
Bretagne		1 140 932	1,9%			817 170	1,1%			532 328	-0,3%			3 056 742	-0,8%			284 842	3,9%			323 762	311 581	3,9%		
	Public	828 569	2,0%	72,6%	72,6%	551 082	1,1%	67,4%	67,5%	411 633	0,2%	77,3%	76,9%	2 547 575	-0,8%	83,3%	83,3%	139 449	3,7%	49,0%	49,1%	277 487	267 180	3,9%	85,7%	85,7%
	Privé	312 363	1,7%	27,4%	27,4%	266 088	1,3%	32,6%	32,5%	120 695	-2,0%	22,7%	23,1%	509 167	-1,2%	16,7%	16,7%	145 393	4,1%	51,0%	50,9%	46 275	44 401	4,2%	14,3%	14,3%

Source :résultats calculés à partir de la base régionale MCO 2014.

Méthodologie

RSA traités = RSA transmis - RSA ne donnant pas lieu à valorisation de GHS (séjours en erreurs, PIE de type B, IVG, chirurgie esthétique, dialyse péritonéale)

Activité "hosp complète" = RSA avec durée > 0 jour

% HC : $nb\ rsa\ hosp\ complète / nb\ rsa\ hors\ séances$

Activité "ambulatoire" = RSA avec "durée = 0 jour"

% ambu : $nb\ rsa\ ambulatoire / nb\ rsa\ hors\ séances$

Activité "séances" = dialyses + chimiothérapies + radiothérapies + transfusions +caissons hyperbares + aphérèses sanguines (CM28)

ANNEXE 1.1 RSA ETAB - PMSI MCO - Année 2014 - RSA traités - Evolution de l'activité / 2013 par établissement de santé et catégorie d'établissement

ETABLISSEMENTS PUBLICS

Finess	Etablissement	Nb RSA + séances "traités"		Nb RSA hors séances "traités"		Nb RSA hosp complète		Journées hosp complète		DMS 2014	DMS 2013	Ambulatoire		Nb séances	Evol / 2013	% HC	% Ambu
			Evol / 2013		Evol / 2013		Evol / 2013		Evol / 2013				Evol / 2013				
290000017	CHU Brest	107 917	2,6%	63 430	1,6%	49 050	2,0%	307 381	-1,6%	6,3	6,5	14 380	0,0%	44 487	4,2%	77,3%	22,7%
290000041	CH Landerneau	7 816	3,1%	6 954	1,1%	5 285	0,0%	30 146	0,1%	5,7	5,7	1 669	4,6%	862	23,3%	76,0%	24,0%
290000116	CH Lanmeur	168	15,9%	168	15,9%	167	18,4%	3 358	0,8%	20,1	23,6	1	-75,0%	0	-	99,4%	0,6%
290021542	CH Morlaix	23 165	3,5%	18 725	2,0%	15 381	-0,7%	88 288	-2,4%	5,7	5,8	3 344	16,6%	4 440	10,7%	82,1%	17,9%
290000074	CH Douarnenez	8 804	-3,5%	7 453	-2,3%	4 455	-6,1%	32 245	-4,4%	7,2	7,1	2 998	4,0%	1 351	-10,0%	59,8%	40,2%
290000785	CH Pont l'Abbé	5 224	-28,9%	4 704	-30,7%	3 872	-20,5%	29 192	-15,7%	7,5	7,1	832	-56,6%	520	-6,8%	82,3%	17,7%
290020700	CHIC Quimper	79 814	3,2%	40 229	5,6%	30 468	3,6%	177 699	0,6%	5,8	6,0	9 761	12,3%	39 585	0,8%	75,7%	24,3%
290000306	CH Quimperlé	6 259	-1,3%	6 003	-2,4%	5 064	-0,9%	34 751	1,3%	6,9	6,7	939	-9,8%	256	35,4%	84,4%	15,6%
560002933	Clin. "la Porte de l'Orient"	12 771	1,6%	12 760	1,5%	5 910	-4,3%	28 501	-5,4%	4,8	4,9	6 850	7,2%	11	-	46,3%	53,7%
560005746	CHBS Lorient	85 779	0,5%	44 036	0,3%	32 944	1,1%	192 015	1,6%	5,8	5,8	11 092	-1,9%	41 743	0,7%	74,8%	25,2%
560002214	CH Port Louis	226	24,2%	225	23,6%	224	24,4%	2 691	26,8%	12,0	11,8	1	-50,0%	1	-	99,6%	0,4%
560000044	CH Ploërmel	13 069	3,9%	12 488	2,1%	9 252	-1,2%	48 828	-3,7%	5,3	5,4	3 236	12,9%	581	65,1%	74,1%	25,9%
560000184	Clin. des Augustines	2 649	0,5%	2 649	0,5%	1 443	-5,1%	17 102	-0,8%	11,9	11,3	1 206	8,2%	0	-	54,5%	45,5%
560023210	CHBA Vannes	60 560	0,8%	40 722	-0,4%	32 784	-0,9%	204 918	1,3%	6,3	6,1	7 938	1,7%	19 838	3,3%	80,5%	19,5%
350000030	CH Fougères	12 436	-0,4%	12 303	-0,8%	9 755	-2,0%	62 439	-0,5%	6,4	6,3	2 548	4,3%	133	64,2%	79,3%	20,7%
350000048	CH Redon	8 750	-0,7%	8 645	-0,8%	6 539	-1,6%	39 762	-3,6%	6,1	6,2	2 106	1,5%	105	14,1%	75,6%	24,4%
350000055	CH Vitré	9 179	2,1%	8 825	1,7%	6 970	0,0%	38 247	-1,2%	5,5	5,6	1 855	8,7%	354	14,6%	79,0%	21,0%
350000063	Hôp. Bain de Bretagne	699	-1,5%	686	-3,4%	628	8,3%	8 723	-4,2%	13,9	15,7	58	-55,4%	13	-	91,5%	8,5%
350000139	Clin. La Sagesse	19 645	3,7%	19 608	3,5%	11 889	-1,9%	48 836	0,1%	4,1	4,0	7 719	12,9%	37	3600,0%	60,6%	39,4%
350002200	Clin. St Yves	346	-9,7%	346	-9,7%	345	-9,7%	2 089	-18,6%	6,1	6,7	1	0,0%	0	-	99,7%	0,3%
350002812	CRLCC E. Marquis	52 114	3,4%	4 228	5,0%	2 994	-4,2%	13 387	-7,5%	4,5	4,6	1 234	37,1%	47 886	3,2%	70,8%	29,2%
350005021	Pôle Gériatrique Rennais	2 351	8,3%	2 313	7,7%	1 700	1,2%	24 874	4,3%	14,6	14,2	613	31,0%	38	72,7%	73,5%	26,5%
350005179	CHU Rennes	116 297	2,9%	90 958	1,5%	62 358	1,3%	403 633	-0,4%	6,5	6,6	28 600	1,8%	25 339	8,5%	68,6%	31,4%
350048518	CH Marches de Bretagne	248	0,8%	248	0,8%	247	0,8%	4 212	5,1%	17,1	16,4	1	0,0%	0	-	99,6%	0,4%
220000046	CH Dinan	14 088	5,2%	12 437	3,4%	11 194	3,6%	71 873	4,2%	6,4	6,4	1 243	1,1%	1 651	21,3%	90,0%	10,0%
350000022	CH St Malo	34 208	4,2%	25 055	2,7%	20 156	0,5%	127 327	1,7%	6,3	6,2	4 899	13,1%	9 153	8,3%	80,4%	19,6%
350000071	Hôp. Gardiner -Dinard	1 119	-16,3%	1 078	-19,1%	823	-19,5%	6 620	-31,6%	8,0	9,5	255	-18,0%	41	925,0%	76,3%	23,7%
350000204	Clin. St-Joseph	343	-6,3%	341	-6,3%	337	-5,3%	4 668	7,5%	13,9	12,2	4	-50,0%	2	0,0%	98,8%	1,2%
220000020	CH St Briec	76 504	3,5%	48 418	2,5%	36 625	0,8%	222 052	-1,9%	6,1	6,2	11 793	8,0%	28 086	5,3%	75,6%	24,4%
220000079	CH Guingamp	14 792	-0,3%	14 474	-1,3%	9 669	-1,1%	54 238	-3,2%	5,6	5,7	4 805	-1,7%	318	78,7%	66,8%	33,2%
220000103	CH Lannion Trestel	15 939	-1,3%	13 472	-1,6%	11 117	-2,0%	67 514	-1,4%	6,1	6,0	2 355	0,5%	2 467	0,2%	82,5%	17,5%
220000152	CH Paimpol	5 238	2,6%	5 041	0,9%	4 077	2,5%	27 780	8,1%	6,8	6,5	964	-5,3%	197	80,7%	80,9%	19,1%
220005045	CH Tréguier	1 545	12,8%	1 516	12,1%	698	3,1%	9 202	-5,4%	13,2	14,4	818	21,2%	29	61,1%	46,0%	54,0%
220021968	CH Lamballe	515	29,1%	515	29,1%	510	28,8%	6 678	-3,7%	13,1	17,5	5	66,7%	0	-	99,0%	1,0%
220000236	CH S Plouguernevel	134	-12,4%	134	-12,4%	134	-11,8%	2 658	-10,4%	19,8	19,5	0	-	0	-	100,0%	0,0%
560014748	CH de Centre Bretagne	27 858	0,9%	19 895	-0,1%	16 569	-0,8%	103 648	-1,4%	6,3	6,3	3 326	3,6%	7 963	3,3%	83,3%	16,7%
Total des établissements publics		828 569	2,0%	551 082	1,1%	411 633	0,2%	2 547 575	-0,8%	6,2	6,2	139 449	3,7%	277 487	3,9%	74,7%	25,3%

Source : résultats calculés à partir de la base régionale MCO ex-DG 2014

Méthodologie

RSA traités = RSA transmis - RSA ne donnant pas lieu à valorisation de GHS (séjours en erreurs, PIE de type B, IVG, chirurgie esthétique, dialyse péritonéale)

Activité "hosp complète" = RSA avec durée > 0 jour

% HC : nb rsa hosp. complète / nb rsa hors séances

Activité "ambulatoire" = RSA avec "durée = 0 jour"

% ambu : nb rsa "ambulatoire" / nb rsa hors séances

Activité "séances" = dialyses + chimiothérapies + radiothérapies + transfusions + caissons hyperbares + aphérèses sanguines (CM28)

ANNEXE 1.1 RSA ETAB - PMSI MCO - Année 2014 - RSA traités - Evolution de l'activité / 2013 par établissement de santé et catégorie d'établissement

ETABLISSEMENTS PRIVES (hors établissements de dialyse)

Finess	Etablissement	Nb RSA + séances	Evol/ 2013	Nb RSA hors séances	Evol/ 2013	Nb RSA hosp complète	Evol/ 2013	Journées hosp complète	Evol/ 2013	DMS 2014	DMS 2013	Ambulatoire	Evol/ 2013	Nb séances	Evol/ 2013	% HC	% Ambu
290000140	Clinique Pasteur Lanroze	23 444	-0,8%	16 964	-4,0%	7 322	-12,1%	34 099	-11,3%	4,7	4,6	9 642	3,2%	6 480	8,9%	43,2%	56,8%
290004142	Clinique du Grand Large	10 258	3,8%	10 084	3,0%	4 054	2,7%	16 747	2,3%	4,1	4,1	6 030	3,3%	174	89,1%	40,2%	59,8%
290019777	Polyclinique Keraudren	24 469	5,3%	24 353	5,1%	14 144	5,1%	54 778	4,0%	3,9	3,9	10 209	5,1%	116	78,5%	58,1%	41,9%
290023431	CMC Baie de Morlaix	7 691	-2,0%	6 837	-1,8%	2 459	-17,7%	9 023	-16,8%	3,7	3,6	4 378	10,3%	854	-4,0%	36,0%	64,0%
290000207	Clinique St-Michel Ste-Anne	13 651	13,9%	12 049	6,9%	3 876	4,1%	17 104	8,6%	4,4	4,2	8 173	8,3%	1 602	123,1%	32,2%	67,8%
290000215	Polyclinique Quimper Sud	12 230	-1,6%	12 133	-1,5%	4 874	-6,8%	18 985	-7,0%	3,9	3,9	7 259	2,4%	97	-7,6%	40,2%	59,8%
560002511	Clinique du Ter	13 804	0,6%	13 676	0,7%	4 525	-7,1%	15 599	-6,9%	3,4	3,4	9 151	5,1%	128	-7,9%	33,1%	66,9%
560008799	Clinique Océane	39 040	5,2%	32 731	7,2%	15 495	2,5%	62 369	1,8%	4,0	4,1	17 236	11,9%	6 309	-4,3%	47,3%	52,7%
350000121	CHP St-Grégoire	52 064	2,7%	42 876	3,1%	23 021	1,9%	109 024	6,7%	4,7	4,5	19 855	4,4%	9 188	1,2%	53,7%	46,3%
350002192	Polyclinique St-Laurent	15 592	2,0%	14 645	1,4%	9 037	3,5%	38 345	4,0%	4,2	4,2	5 608	-1,8%	947	13,4%	61,7%	38,3%
350005146	HP Sévigné	26 259	-1,7%	21 228	-2,9%	8 073	-10,2%	38 494	-8,9%	4,8	4,7	13 155	2,2%	5 031	3,8%	38,0%	62,0%
220005599	Polyclinique Pays de Rance	10 454	-1,1%	10 320	-1,6%	3 561	-7,0%	13 199	-10,3%	3,7	3,8	6 759	1,4%	134	81,1%	34,5%	65,5%
350000196	Clinique de la Côte d'Emeraude	11 626	1,4%	8 848	0,4%	3 438	-8,2%	11 926	-3,8%	3,5	3,3	5 410	6,8%	2 778	4,7%	38,9%	61,1%
220000111	Polyclinique du Trégor	8 921	-0,5%	6 729	-5,5%	2 314	-5,4%	10 332	-6,4%	4,5	4,5	4 415	-5,6%	2 192	18,7%	34,4%	65,6%
220000269	Clinique Armoricaine de radiologie	10 239	-1,3%	1 076	-4,2%	988	-4,1%	8 386	-1,8%	8,5	8,3	88	-5,4%	9 163	-0,9%	91,8%	8,2%
220000285	CHP St-Brieuc, site Ste-Jeanne d'Arc	9 819	-1,7%	9 819	-1,7%	3 541	-5,9%	11 409	-8,6%	3,2	3,3	6 278	0,9%	0	-	36,1%	63,9%
220000301	CHP St-Brieuc, site Ste-Thérèse	14 367	-0,6%	13 956	-0,1%	7 530	-3,3%	29 971	-6,2%	4,0	4,1	6 426	3,9%	411	-14,4%	54,0%	46,0%
560007510	Polyclinique de Pontivy	8 435	-5,1%	7 764	-4,1%	2 443	-5,9%	9 377	-9,6%	3,8	4,0	5 321	-3,3%	671	-14,7%	31,5%	68,5%
Total des établissements privés, hors dialyse		312 363	1,7%	266 088	1,3%	120 695	-2,0%	509 167	-1,2%	4,2	4,2	145 393	4,1%	46 275	4,2%	45,4%	54,6%
Cliniques Keraudren Grand Large		34 727	4,9%	34 437	4,5%	18 198	4,6%	71 525	3,6%	3,9	4,0	16 239	4,5%	290	84,7%	98,3%	47,2%
CHP St-Brieuc		24 186	-1,0%	23 775	-0,7%	11 071	-4,1%	41 380	-6,9%	3,7	3,8	12 704	2,4%	411	-14,4%	46,6%	53,4%

Source : résultats calculés à partir de la base régionale MCO ex-OQN 2014.

Méthodologie

RSA traités = RSA transmis - RSA ne donnant pas lieu à valorisation de GHS (séjours en erreurs, PIE de type B, IVG, chirurgie esthétique, dialyse péritonéale)

Activité "hosp complète" = RSA avec durée > 0 jour

% HC : nb rsa hosp. complète / nb rsa hors séances

Activité "ambulatoire" = RSA avec "durée = 0 jour"

% ambu : nb rsa "ambulatoire" / nb rsa hors séances

Activité "séances" = dialyses + chimiothérapies + transfusions + caissons hyperbares(CM28)

ANNEXE 1.1 RSA ETAB - PMSI MCO - Année 2014 - RSA traités - Evolution de l'activité / 2013 par établissement de santé et catégorie d'établissement

ENSEMBLE DES ETABLISSEMENTS DE LA REGION

Catégorie d'établissement	Nb RSA + séances "traités"		Nb RSA hors séances		Nb RSA hosp complète		Journées hosp complète		DMS 2013		Ambulatoire		Nb séances		% HC	% Ambu
		Evol / 2013		Evol / 2013		Evol / 2013		Evol / 2013	2013	2013		Evol / 2013		Evol / 2013		
CH de Référence	364 723	2,1%	218 355	1,8%	169 546	0,8%	1 027 659	0,3%	6,1	6,1	48 809	5,5%	146 368	2,5%	77,6%	22,4%
Etablissements privés*	312 363	1,7%	266 088	1,3%	120 695	-2,0%	509 167	-1,2%	4,2	4,2	145 393	4,1%	46 275	4,2%	45,4%	54,6%
CHU	224 214	2,8%	154 388	1,5%	111 408	1,6%	711 014	-0,9%	6,4	6,5	42 980	1,2%	69 826	5,7%	72,2%	27,8%
CH de Proximité	178 854	0,4%	165 542	-0,4%	121 261	-1,8%	714 500	-1,8%	5,9	5,9	44 281	3,5%	13 312	11,7%	73,3%	26,7%
CRLCC	52 114	3,4%	4 228	5,0%	2 994	-4,2%	13 387	-7,5%	4,5	4,6	1 234	37,1%	47 886	3,2%	70,8%	29,2%
Autres	8 664	1,0%	8 569	0,3%	6 424	-1,2%	81 015	-2,6%	12,6	12,8	2 145	5,0%	95	239,3%	75,0%	25,0%
Bretagne	1 140 932	1,9%	817 170	1,1%	532 328	-0,3%	3 056 742	-0,8%	5,7	5,8	284 842	3,9%	323 762	3,9%	65,1%	34,9%

* hors établissements de dialyse

Source : résultats calculés à partir de la base régionale MCO 2014.

Méthodologie

RSA traités = RSA transmis - RSA ne donnant pas lieu à valorisation de GHS (séjours en erreurs, PIE de type B, IVG, chirurgie esthétique, dialyse péritonéale)

Activité "hosp complète" = RSA avec durée > 0 jour

% HC : $nb\ rsa\ hosp.\ complète / nb\ rsa\ hors\ séances$

Activité "ambulatoire" = RSA avec "durée = 0 jour"

% ambu : $nb\ rsa\ "ambulatoire" / nb\ rsa\ hors\ séances$

Activité "séances" = dialyses + chimiothérapies + radiothérapies + transfusions + caissons hyperbares + aphérèses sanguines (CM28)

ANNEXE 1.2 CAS TS - PMSI MCO - Année 2014 - Activité par Catégorie d'Activité de Soins - Evolution de l'activité / 2013 par territoire de santé

Territoire de santé	Nb RSA hors séances et erreurs	Evol. / 2013	part	% séjours médecine	Evol. / 2013	Part médecine interventionnelle	Part médecine en HJ	% séjours chirurgie	Evol. / 2013	Part chirurgie ambulatoire	% séjours d'obstétrique	Evol. / 2013
TS1	147 515	1,4%		57,4%	1,8%	28,3%	34,1%	32,7%	1,9%	41,5%	9,9%	-2,0%
Public	89 277	1,6%	60,5%	67,9%	1,7%	12,1%	22,2%	22,7%	3,2%	27,2%	9,3%	-2,4%
Privé	58 238	1,1%	39,5%	41,3%	2,0%	69,1%	64,0%	48,1%	1,0%	51,9%	10,6%	-1,4%
TS2	76 568	0,6%		58,5%	1,5%	25,9%	35,2%	33,2%	0,2%	50,3%	8,3%	-3,8%
Public	52 386	-0,2%	68,4%	70,4%	1,9%	14,2%	26,5%	17,6%	-5,8%	36,4%	12,0%	-3,8%
Privé	24 182	2,5%	31,6%	32,8%	-0,4%	80,5%	75,4%	67,1%	4,0%	58,1%	0,1%	-4,0%
TS3	76 700	0,4%		60,5%	0,6%	24,0%	36,1%	30,5%	1,2%	45,9%	9,0%	-3,4%
Public	63 024	0,4%	82,2%	67,0%	0,5%	18,6%	31,3%	22,1%	1,7%	36,8%	10,9%	-3,3%
Privé	13 676	0,7%	17,8%	30,6%	1,4%	78,3%	83,7%	69,3%	0,5%	59,4%	0,2%	-26,5%
TS4	88 590	2,7%		56,6%	2,4%	29,6%	31,8%	32,7%	4,0%	45,9%	10,7%	0,1%
Public	55 859	0,2%	63,1%	66,8%	1,0%	14,8%	21,3%	21,0%	-2,9%	35,8%	12,2%	1,1%
Privé	32 731	7,2%	36,9%	39,2%	6,7%	72,6%	62,4%	52,8%	9,3%	52,7%	8,0%	-2,3%
TS5	226 909	1,4%		52,9%	1,5%	25,5%	38,9%	35,0%	2,2%	44,6%	12,1%	-1,3%
Public	148 160	1,5%	65,3%	60,3%	1,6%	15,1%	34,6%	24,8%	3,6%	35,1%	14,9%	-1,9%
Privé	78 749	1,1%	34,7%	39,0%	1,2%	55,6%	51,6%	54,1%	1,0%	52,8%	6,9%	1,3%
TS6	58 079	1,1%		62,7%	1,8%	24,7%	27,9%	28,5%	0,5%	48,9%	8,8%	-1,3%
Public	38 911	2,1%	67,0%	76,3%	2,5%	12,0%	16,6%	10,6%	3,8%	28,1%	13,1%	-1,3%
Privé	19 168	-0,7%	33,0%	35,2%	-1,1%	80,3%	77,7%	64,8%	-0,5%	55,8%	0,0%	0,0%
TS7	115 016	0,4%		62,6%	1,2%	24,4%	32,0%	27,3%	-0,8%	43,2%	10,1%	-1,1%
Public	83 436	1,3%	72,5%	72,3%	2,1%	14,7%	24,7%	16,2%	-0,2%	34,0%	11,5%	-1,3%
Privé	31 580	-1,9%	27,5%	37,1%	-3,2%	74,3%	69,6%	56,6%	-1,3%	50,2%	6,3%	0,0%
TS8	27 793	-1,3%		62,1%	-0,4%	20,2%	26,3%	28,7%	-2,3%	48,9%	9,2%	-4,3%
Public	20 029	-0,2%	72,1%	72,0%	0,9%	8,2%	14,9%	15,3%	-1,9%	31,6%	12,7%	-4,0%
Privé	7 764	-4,1%	27,9%	36,7%	-6,4%	81,1%	83,5%	63,2%	-2,6%	59,8%	0,1%	-47,4%
Bretagne	817 170	1,1%		57,7%	1,5%	25,9%	34,3%	32,0%	1,4%	45,1%	10,3%	-1,7%
Public	551 082	1,1%	67,4%	67,3%	1,6%	14,3%	26,2%	20,4%	1,2%	33,6%	12,3%	-1,9%
Privé	266 088	1,3%	32,6%	38,0%	1,0%	68,4%	63,8%	55,9%	1,6%	53,8%	6,1%	-0,6%

Commentaires

Evolutions par rapport à 2013 calculées à partir de la base régionale 2014

Les catégories d'activité de soins sont identifiées à partir du 3e caractère du GHM.

Les séjours en erreur (CM 90) et les séances (CM28) sont exclus de l'analyse. L'activité dite "non traitée" lors du traitement MAT2A (PIEB, chirurgie esthétique, IVG, dialyse péritonéale)

ANNEXE 1.2 CAS TS - PMSI MCO - Année 2014 - Activité par Catégorie d'Activité de Soins - Evolution de l'activité / 2013 par territoire de santé

Territoire de santé	Séjours Médecine HC	Evol. / 2013	Séjours Médecine 0 jour	Evol. / 2013	Séjours Médecine interv.	Evol. / 2013	Chirurgie non ambulatoire	Evol. / 2013	Chirurgie ambulatoire	Evol. / 2013	Obstétrique Mère	Evol. / 2013	Obstétrique Enfant	Evol. / 2013
TS1	50 462	1,7%	10 238	-3,0%	23 985	4,1%	28 261	-1,6%	20 030	7,4%	8 228	-2,4%	6 311	-1,3%
Public	44 040	1,9%	9 234	-3,8%	7 362	8,2%	14 785	1,3%	5 513	8,7%	4 763	-2,6%	3 580	-2,1%
Privé	6 422	0,3%	1 004	5,6%	16 623	2,4%	13 476	-4,7%	14 517	6,9%	3 465	-2,3%	2 731	-0,4%
TS2	26 487	1,6%	6 697	3,4%	11 613	0,2%	12 653	-5,2%	12 783	6,2%	3 644	-4,1%	2 691	-3,3%
Public	25 133	1,3%	6 504	3,4%	5 224	3,0%	5 858	-6,4%	3 356	-4,7%	3 620	-4,1%	2 691	-3,3%
Privé	1 354	7,0%	193	2,1%	6 389	-1,9%	6 795	-4,1%	9 427	10,7%	24	-4,0%	0	#DIV/0!
TS3	26 666	-0,3%	8 620	-0,8%	11 126	4,2%	12 657	-2,6%	10 760	6,3%	3 989	-3,9%	2 882	-2,5%
Public	26 090	-0,6%	8 288	-1,3%	7 855	6,8%	8 815	0,7%	5 130	3,7%	3 964	-3,8%	2 882	-2,5%
Privé	576	13,2%	332	14,1%	3 271	-1,6%	3 842	-9,5%	5 630	8,7%	25	-26,5%	0	-
TS4	30 188	-0,6%	5 097	6,5%	14 841	7,6%	15 709	-1,1%	13 303	10,8%	5 230	0,7%	4 222	-0,6%
Public	27 294	-0,9%	4 471	4,0%	5 535	8,8%	7 520	-5,1%	4 197	1,5%	3 774	1,8%	3 068	0,2%
Privé	2 894	2,3%	626	27,5%	9 306	6,9%	8 189	2,9%	9 106	15,7%	1 456	-1,9%	1 154	-2,9%
TS5	65 281	2,4%	24 164	-1,1%	30 561	1,7%	43 978	-2,9%	35 427	9,3%	15 181	-1,3%	12 317	-1,3%
Public	54 544	1,5%	21 266	-0,3%	13 482	5,4%	23 883	-1,0%	12 913	13,3%	12 188	-1,7%	9 884	-2,2%
Privé	10 737	7,5%	2 898	-7,0%	17 079	-1,0%	20 095	-5,1%	22 514	7,1%	2 993	0,4%	2 433	2,4%
TS6	24 335	0,8%	3 109	7,4%	8 985	2,5%	8 459	-4,7%	8 090	6,7%	2 904	-1,5%	2 197	-1,0%
Public	23 138	1,5%	2 979	10,3%	3 564	2,8%	2 968	-0,7%	1 162	17,3%	2 903	-1,5%	2 197	-1,0%
Privé	1 197	-10,1%	130	-33,0%	5 421	2,3%	5 491	-6,8%	6 928	5,2%	1	0,0%	0	-
TS7	45 349	1,5%	9 075	1,5%	17 574	0,3%	17 812	-3,9%	13 574	3,5%	6 809	-1,0%	4 823	-1,2%
Public	42 804	2,0%	8 612	1,1%	8 876	4,0%	8 918	-3,8%	4 596	7,4%	5 684	-1,3%	3 946	-1,4%
Privé	2 545	-4,9%	463	9,5%	8 698	-3,2%	8 894	-4,1%	8 978	1,6%	1 125	0,4%	877	-0,5%
TS8	12 283	-0,5%	1 497	4,0%	3 485	-1,7%	4 073	-4,8%	3 903	0,5%	1 488	-4,4%	1 064	-4,2%
Public	11 854	0,3%	1 387	3,4%	1 177	3,8%	2 100	-7,5%	969	13,1%	1 478	-3,8%	1 064	-4,2%
Privé	429	-19,7%	110	12,2%	2 308	-4,2%	1 973	-1,8%	2 934	-3,1%	10	-47,4%	0	-
Bretagne	281 051	1,2%	68 497	0,4%	122 170	2,7%	143 602	-2,9%	117 870	7,3%	47 473	-1,8%	36 507	-1,5%
Public	254 897	1,1%	62 741	0,4%	53 075	5,6%	74 847	-1,8%	37 836	7,5%	38 374	-1,9%	29 312	-1,9%
Privé	26 154	2,4%	5 756	0,1%	69 095	0,6%	68 755	-4,2%	80 034	7,2%	9 099	-1,2%	7 195	0,1%

Commentaires

Evolutions par rapport à 2013 calculées à partir de la base régionale 2014

Les catégories d'activité de soins sont identifiées à partir du 3e caractère du GHM.

Les séjours en erreur (CM 90) et les séances (CM28) sont exclus de l'analyse. L'activité dite "non traitée" lors du traitement MAT2A (PIEB, chirurgie esthétique, IVG, dialyse péritonéale) est également exclue.

ANNEXE 1.2 CAS ETAB - PMSI MCO - Année 2014 - Activité par Catégorie d'Activité de Soins - Evolution de l'activité / 2013 par établissement de santé et catégorie d'établissement

ETABLISSEMENTS PUBLICS

Finess	Etablissement	Catégorie d'êts	TS	Nb RSA hors séances "traités"	Evol /2013	% séjours médecine	Evol /2013	Part médecine interventionnelle	Part médecine en HJ	% séjours chirurgie	Evol /2013	Part chirurgie ambulatoire	% séjours obstétrique	Evol /2013
290000017	CHU BREST	CHU	1	63 430	1,6%	66,8%	1,2%	12,6%	24,0%	24,8%	3,2%	25,1%	8,4%	-0,1%
290000041	CH LANDERNEA	CHPROX	1	6 954	1,1%	56,5%	2,8%	12,0%	25,0%	22,7%	0,8%	38,0%	20,8%	-3,2%
290000116	CH Lanmeur	AUTRES	1	168	15,9%	100,0%	15,9%	0,0%	0,6%	0,0%	-	-	-	-
290021542	CH MORLAIX	CHPROX	1	18 725	2,0%	75,8%	2,8%	11,0%	16,4%	15,9%	4,2%	32,5%	8,3%	-8,8%
290000074	CH DOUARNENI	CHPROX	2	7 453	-2,3%	83,6%	-2,5%	11,5%	32,8%	16,3%	-1,5%	78,3%	0,0%	100,0%
290000785	CH PONT L'ABBE	CHPROX	2	4 704	-30,7%	98,2%	-5,9%	11,3%	17,9%	1,8%	-95,5%	7,1%	-	-
290020700	CHIC QUIMPER	CHREF	2	40 229	5,6%	64,7%	4,6%	15,3%	26,6%	19,7%	18,7%	30,3%	15,7%	-3,8%
290000306	CH QUIMPERLE	CHPROX	3	6 003	-2,4%	100,0%	-2,4%	0,0%	15,6%	0,0%	-	-	-	-
560002933	Clinique "la Porte	CHPROX	3	12 760	1,5%	47,2%	3,8%	63,0%	70,5%	52,8%	-0,4%	38,6%	-	-
560005746	CHBS LORIENT	CHREF	3	44 036	0,3%	68,1%	0,4%	13,5%	26,8%	16,4%	3,8%	35,1%	15,5%	-3,2%
560002214	CH Port Louis	AUTRES	3	225	23,6%	100,0%	23,6%	0,0%	0,4%	0,0%	-	-	-	-
560000044	CH PLOERMEL	CHPROX	4	12 488	2,1%	59,5%	4,4%	21,2%	23,1%	25,7%	0,3%	44,4%	14,8%	-3,3%
560000184	Clinique des Aug	AUTRES	4	2 649	0,5%	99,8%	0,4%	0,0%	45,6%	0,2%	150,0%	-	-	-
560023210	CHBA VANNES	CHREF	4	40 722	-0,4%	66,8%	0,2%	14,5%	18,4%	20,9%	-4,0%	32,6%	12,3%	2,8%
350000030	CH FOUGERES	CHPROX	5	12 303	-0,8%	65,2%	-2,5%	15,0%	20,0%	17,3%	6,4%	39,0%	17,6%	-0,7%
350000048	CH REDON	CHPROX	5	8 645	-0,8%	64,3%	-2,2%	11,2%	24,7%	19,4%	7,6%	37,2%	16,3%	-4,2%
350000055	CH VITRE	CHPROX	5	8 825	1,7%	59,5%	0,4%	16,7%	22,1%	18,4%	10,0%	36,6%	22,2%	-1,1%
350000063	Hôpital Bain de E	AUTRES	5	686	-3,4%	100,0%	-3,4%	0,1%	8,5%	0,0%	-	-	-	-
350000139	Clinique La Sage	CHPROX	5	19 608	3,5%	19,6%	13,5%	76,2%	81,9%	43,6%	2,6%	50,2%	36,9%	-0,3%
350002200	Clinique St Yves	AUTRES	5	346	-9,7%	100,0%	-9,7%	0,0%	0,3%	0,0%	-	-	-	-
350002812	CRLCC E. Marq	CRLCC	5	4 228	5,0%	69,1%	1,1%	27,5%	22,0%	30,9%	15,1%	45,2%	-	-
350005021	CRG CHANTEPEI	AUTRES	5	2 313	7,7%	100,0%	7,7%	1,2%	26,5%	0,0%	-	-	-	-
350005179	CHU RENNES	CHU	5	90 958	1,5%	66,1%	1,9%	11,7%	37,0%	23,7%	2,3%	27,8%	10,2%	-3,2%
350048518	CH Marches de E	AUTRES	5	248	0,8%	100,0%	0,8%	0,0%	0,4%	0,0%	-	-	-	-
220000046	CH DINAN	CHPROX	6	12 437	3,4%	82,4%	4,7%	4,1%	10,4%	2,8%	3,3%	16,8%	14,8%	-3,1%
350000022	CH ST-MALO	CHREF	6	25 055	2,7%	71,9%	3,0%	16,3%	20,0%	15,1%	3,8%	29,2%	13,0%	-0,2%
350000071	Hôpital Gardiner	AUTRES	6	1 078	-19,1%	100,0%	-19,1%	19,7%	23,7%	0,0%	-	-	-	-
350000204	Clinique St-Joseph	AUTRES	6	341	-6,3%	100,0%	-6,3%	0,0%	1,2%	0,0%	-	-	-	-
220000020	CH ST-BRIEUC	CHREF	7	48 418	2,5%	70,5%	2,4%	15,1%	24,7%	16,8%	4,5%	29,0%	12,7%	0,4%
220000079	CH GUINGAMP	CHPROX	7	14 474	-1,3%	65,2%	-0,1%	24,8%	31,3%	24,5%	-4,6%	48,8%	10,3%	-0,1%
220000103	CH LANNION TR	CHPROX	7	13 472	-1,6%	73,2%	1,5%	8,2%	17,6%	13,6%	-10,3%	28,0%	13,2%	-7,9%
220000152	CH PAIMPOL	CHPROX	7	5 041	0,9%	95,9%	0,9%	11,6%	19,8%	0,3%	16,7%	7,1%	3,8%	0,0%
220005045	CH TREGUIER	CHPROX	7	1 516	12,1%	100,0%	12,2%	0,1%	54,0%	0,0%	-	-	-	-
220021968	CH Lamballe	AUTRES	7	515	29,1%	100,0%	29,4%	0,0%	1,0%	0,0%	-	-	-	-
220000236	CH S PLOUGUE	CHPROX	8	134	-12,4%	100,0%	-12,4%	0,0%	0,0%	0,0%	-	-	-	-
560014748	CH de Centre Br	CHREF	8	19 895	-0,1%	71,8%	1,1%	8,2%	15,1%	15,4%	-1,9%	31,6%	12,8%	-4,0%
Total des établissements ex-DG				551 082	1,1%	67,3%	1,6%	14,3%	26,2%	20,4%	1,2%	33,6%	12,3%	-1,9%

ANNEXE 1.2 CAS ETAB - PMSI MCO - Année 2014 - Activité par Catégorie d'Activité de Soins - Evolution de l'activité / 2013 par établissement de santé et catégorie d'établissement

ETABLISSEMENTS PUBLICS

Finess	Etablissement	Catégorie d'éts	% Séjours Médecine HC	% Séjours Médecine 0 jour	% Séjours Médecine interv.	% Chirurgie non ambulatoire	% Chirurgie ambulatoire	% Obstétrique Mère	% Obstétrique Enfant
290000017	CHU BREST	CHU	46,7%	11,7%	8,4%	18,6%	6,2%	4,8%	3,6%
290000041	CH LANDERNEA	CHPROX	41,9%	7,9%	6,8%	14,1%	8,6%	11,7%	9,0%
290000116	CH Lanmeur	AUTRES	99,4%	0,6%	0,0%	0,0%	0,0%	0,0%	0,0%
290021542	CH MORLAIX	CHPROX	60,6%	6,9%	8,3%	10,7%	5,2%	4,8%	3,6%
290000074	CH DOUARNENI	CHPROX	55,5%	18,5%	9,6%	3,5%	12,8%	0,0%	0,0%
290000785	CH PONT L'ABBE	CHPROX	79,9%	7,2%	11,1%	1,7%	0,1%	0,0%	0,0%
290020700	CHIC QUIMPER	CHREF	42,9%	11,9%	9,9%	13,7%	6,0%	9,0%	6,7%
290000306	CH QUIMPERLE	CHPROX	84,3%	15,6%	0,0%	0,0%	0,0%	0,0%	0,0%
560002933	Clinique "la Porte	CHPROX	9,8%	7,7%	29,7%	32,4%	20,4%	0,0%	0,0%
560005746	CHBS LORIENT	CHREF	44,4%	14,5%	9,2%	10,6%	5,7%	9,0%	6,5%
560002214	CH Port Louis	AUTRES	99,6%	0,4%	0,0%	0,0%	0,0%	0,0%	0,0%
560000044	CH PLOERMEL	CHPROX	43,0%	3,9%	12,6%	14,3%	11,4%	8,4%	6,4%
560000184	Clinique des Aug	AUTRES	54,3%	45,5%	0,0%	0,2%	0,0%	0,0%	0,0%
560023210	CHBA VANNES	CHREF	50,3%	6,8%	9,7%	14,1%	6,8%	6,7%	5,6%
350000030	CH FOUGERES	CHPROX	51,7%	3,7%	9,8%	10,5%	6,7%	9,8%	7,7%
350000048	CH REDON	CHPROX	47,7%	9,5%	7,2%	12,2%	7,2%	9,3%	7,0%
350000055	CH VITRE	CHPROX	45,6%	3,9%	9,9%	11,7%	6,7%	12,4%	9,8%
350000063	Hôpital Bain de E	AUTRES	91,4%	8,5%	0,1%	0,0%	0,0%	0,0%	0,0%
350000139	Clinique La Sage	CHPROX	2,9%	1,7%	14,9%	21,7%	21,9%	20,1%	16,8%
350002200	Clinique St Yves	AUTRES	99,7%	0,3%	0,0%	0,0%	0,0%	0,0%	0,0%
350002812	CRLCC E. Marq	CRLCC	47,0%	3,1%	19,0%	16,9%	14,0%	0,0%	0,0%
350005021	CRG CHANTEPEI	AUTRES	73,5%	25,3%	1,2%	0,0%	0,0%	0,0%	0,0%
350005179	CHU RENNES	CHU	38,0%	20,4%	7,7%	17,1%	6,6%	5,7%	4,6%
350048518	CH Marches de E	AUTRES	99,6%	0,4%	0,0%	0,0%	0,0%	0,0%	0,0%
220000046	CH DINAN	CHPROX	72,1%	7,0%	3,4%	2,3%	0,5%	8,3%	6,4%
350000022	CH ST-MALO	CHREF	51,9%	8,2%	11,7%	10,7%	4,4%	7,4%	5,6%
350000071	Hôpital Gardiner	AUTRES	76,3%	4,0%	19,7%	0,0%	0,0%	0,0%	0,0%
350000204	Clinique St-Joseph	AUTRES	98,8%	1,2%	0,0%	0,0%	0,0%	0,0%	0,0%
220000020	CH ST-BRIEUC	CHREF	49,0%	10,9%	10,7%	11,9%	4,9%	7,8%	4,9%
220000079	CH GUINGAMP	CHPROX	43,4%	5,6%	16,2%	12,6%	12,0%	5,9%	4,4%
220000103	CH LANNION TR	CHPROX	58,8%	8,3%	6,0%	9,8%	3,8%	7,6%	5,6%
220000152	CH PAIMPOL	CHPROX	72,8%	12,0%	11,1%	0,3%	0,0%	0,1%	3,7%
220005045	CH TREGUIER	CHPROX	46,0%	53,8%	0,1%	0,0%	0,0%	0,0%	0,0%
220021968	CH Lamballe	AUTRES	99,0%	1,0%	0,0%	0,0%	0,0%	0,0%	0,0%
220000236	CH S PLOUGUE	CHPROX	100,0%	0,0%	0,0%	0,0%	0,0%	0,0%	0,0%
560014748	CH de Centre Br	CHREF	58,9%	7,0%	5,9%	10,6%	4,9%	7,4%	5,3%
Total des établissements ex-DG			46,3%	11,4%	9,6%	13,6%	6,9%	7,0%	5,3%

ANNEXE 1.2 CAS ETAB - PMSI MCO - Année 2014 - Activité par Catégorie d'Activité de Soins - Evolution de l'activité / 2013 par établissement de santé et catégorie d'établissement

ETABLISSEMENTS PUBLICS

Finess	Etablissement	Catégorie d'êts	Séjours Médecine HC	Evol. / 2013	Séjours Médecine 0 jour	Evol. / 2013	Séjours Médecine interv.	Evol. / 2013	Chir. non ambu.	Evol. / 2013	Chir. Ambu.	Evol. / 2013	Obst. Mère	Evol. / 2013	Obst. Enfant	Evol. / 2013
290000017	CHU BREST	CHU	29614	1,7%	7398	-5,4%	5 334	8,4%	11 799	3,7%	3 948	2,0%	3 055	-0,7%	2 282	0,7%
290000041	CH LANDERNEA	CHPROX	2911	1,1%	549	13,4%	470	2,2%	981	-1,4%	600	4,5%	814	-2,9%	629	-3,5%
290000116	CH Lanmeur	AUTRES	167	18,4%	1	-	0	-	0	-	0	-	0	-	0	-
290021542	CH MORLAIX	CHPROX	11348	2,4%	1286	-0,8%	1 558	9,4%	2 005	-9,8%	965	53,9%	894	-8,4%	669	-9,2%
290000074	CH DOUARNENI	CHPROX	4135	-1,4%	1379	-8,4%	719	3,9%	264	-45,5%	954	26,9%	2	100,0%	0	-
290000785	CH PONT L'ABBE	CHPROX	3758	5,1%	340	-18,1%	521	-43,1%	79	-93,5%	6	-99,1%	0	-	0	-
290020700	CHIC QUIMPER	CHREF	17240	1,2%	4785	9,5%	3 984	14,9%	5 515	21,1%	2 396	13,6%	3 618	-4,1%	2 691	-3,3%
290000306	CH QUIMPERLE	CHPROX	5063	-0,9%	937	-9,8%	3	0,0%	0	-	0	-	0	-	0	-
560002933	Clinique "la Porte	CHPROX	1247	-5,7%	984	35,7%	3 796	0,9%	4 135	-4,2%	2 598	6,4%	0	-	0	-
560005746	CHBS LORIENT	CHREF	19556	-0,4%	6366	-4,0%	4 056	12,9%	4 680	5,4%	2 532	1,0%	3 964	-3,7%	2 882	-2,5%
560002214	CH Port Louis	AUTRES	224	24,4%	1	-50,0%	0	-	0	-	0	-	0	-	0	-
560000044	CH PLOERMEL	CHPROX	5375	-0,8%	482	8,8%	1 577	25,1%	1 783	-3,1%	1 424	5,0%	1 045	-2,8%	802	-4,0%
560000184	Clinique des Aug	AUTRES	1438	-5,3%	1206	8,2%	0	-	5	150,0%	0	-	0	-	0	-
560023210	CHBA VANNES	CHREF	20481	-0,6%	2783	1,6%	3 958	3,4%	5 732	-5,8%	2 773	-0,3%	2 729	3,6%	2 266	1,8%
350000030	CH FOUGERES	CHPROX	6362	-1,3%	457	-11,3%	1 200	-5,5%	1 295	-4,7%	828	30,0%	1 211	-0,2%	950	-1,3%
350000048	CH REDON	CHPROX	4124	-3,0%	818	-7,8%	621	12,5%	1 052	9,7%	623	4,4%	804	-2,9%	603	-5,9%
350000055	CH VITRE	CHPROX	4027	1,5%	343	-13,8%	877	2,2%	1 029	-3,1%	594	43,5%	1 094	-1,9%	861	0,0%
350000063	Hôpital Bain de E	AUTRES	627	8,1%	58	-55,4%	1	#DIV/0!	0	-	0	-	0	-	0	-
350000139	Clinique La Sage	CHPROX	572	8,5%	340	68,3%	2 923	10,3%	4 260	-6,4%	4 286	13,5%	3 932	-0,5%	3 295	0,0%
350002200	Clinique St Yves	AUTRES	345	-9,7%	1	0,0%	0	-	0	-	0	-	0	-	0	-
350002812	CRLCC E. Marq	CRLCC	1986	-6,1%	132	428,0%	805	7,3%	715	-3,4%	590	49,7%	0	-	0	-
350005021	CRG CHANTEPEI	AUTRES	1700	1,2%	586	34,4%	27	-15,6%	0	-	0	-	0	-	0	-
350005179	CHU RENNES	CHU	34554	2,9%	18530	-1,1%	7 028	5,2%	15 532	0,5%	5 992	7,5%	5 147	-2,7%	4 175	-3,9%
350048518	CH Marches de E	AUTRES	247	0,8%	1	0,0%	0	-	0	-	0	-	0	-	0	-
220000046	CH DINAN	CHPROX	8962	5,3%	874	2,2%	418	-3,5%	287	1,4%	58	13,7%	1 037	-3,4%	801	-2,7%
350000022	CH ST-MALO	CHREF	13016	0,8%	2058	18,8%	2 934	3,7%	2 681	-0,9%	1 104	17,4%	1 866	-0,3%	1 396	-0,1%
350000071	Hôpital Gardiner	AUTRES	823	-19,4%	43	-59,0%	212	2,9%	0	-	0	-	0	-	0	-
350000204	Clinique St-Josep	AUTRES	337	-5,3%	4	-	0	-	0	-	0	-	0	-	0	-
220000020	CH ST-BRIEUC	CHREF	23719	1,9%	5260	1,5%	5 158	5,7%	5 765	-1,1%	2 350	21,5%	3 798	1,0%	2 368	-0,6%
220000079	CH GUINGAMP	CHPROX	6284	0,9%	804	-0,9%	2 343	-2,5%	1 819	-4,5%	1 732	-4,8%	855	-0,2%	637	0,2%
220000103	CH LANNION TR	CHPROX	7922	1,8%	1124	-1,1%	812	2,5%	1 321	-13,1%	513	-2,1%	1 025	-9,8%	755	-5,2%
220000152	CH PAIMPOL	CHPROX	3671	1,3%	603	-14,8%	561	22,5%	13	30,0%	1	-50,0%	6	0,0%	186	0,0%
220005045	CH TREGUIER	CHPROX	698	3,3%	816	20,9%	2	#DIV/0!	0	-	0	-	0	-	0	-
220021968	CH Lamballe	AUTRES	510	29,1%	5	66,7%	0	-	0	-	0	-	0	-	0	-
220000236	CH S PLOUGUE	CHPROX	134	-11,8%	0	-100,0%	0	-	0	-	0	-	0	-	0	-
560014748	CH de Centre Br	CHREF	11720	0,5%	1387	3,5%	1 177	3,8%	2 100	-7,5%	969	13,1%	1 478	-3,8%	1 064	-4,2%
Total des établissements ex-DG			254 897	1,1%	62 741	0,4%	53 075	5,6%	74 847	-1,8%	37 836	7,5%	38 374	-1,9%	29 312	-1,9%

ANNEXE 1.2 CAS ETAB - PMSI MCO - Année 2014 - Activité par Catégorie d'Activité de Soins - Evolution de l'activité / 2013 par établissement de santé et catégorie d'établissement

ETABLISSEMENTS PRIVES

Finess	Etablissement	Catégorie d'êts	TS	Nb RSA hors séances "traités"	Evol /2013	% séjours médecine	Evol. / 2013	Part médecine interventionnelle	Part médecine en HJ	% séjours chirurgie	Evol. / 2013	Part chirurgie ambulatoire	% séjours obstétrique	Evol. / 2013
290000140	Clinique Pasteur	Ex-OQN	1	16 964	-4,0%	32,9%	4,6%	58,6%	55,3%	61,4%	1,0%	62,1%	5,7%	-52,2%
290004142	Clinique du Gran	Ex-OQN	1	10 084	3,0%	64,6%	5,3%	75,0%	71,4%	34,9%	-0,7%	37,9%	0,4%	-10,6%
290019777	Polyclinique Kera	Ex-OQN	1	24 353	5,1%	39,8%	0,8%	71,8%	62,9%	38,9%	1,5%	41,0%	21,3%	23,1%
290023431	CMC Baie de Mo	Ex-OQN	1	6 837	-1,8%	32,8%	-7,4%	66,8%	68,6%	67,2%	1,3%	61,8%	0,0%	-
290000207	Clinique St-Miche	Ex-OQN	2	12 049	6,9%	23,9%	5,4%	72,3%	72,2%	75,9%	7,4%	66,4%	0,2%	0,0%
290000215	Polyclinique Quir	Ex-OQN	2	12 133	-1,5%	41,7%	-3,4%	85,2%	77,2%	58,3%	-0,1%	47,4%	0,0%	-33,3%
560002511	Clinique du Ter	Ex-OQN	3	13 676	0,7%	30,6%	1,4%	78,3%	83,7%	69,3%	0,5%	59,4%	0,2%	-26,5%
560008799	Clinique Océane	Ex-OQN	4	32 731	7,2%	39,2%	6,7%	72,6%	62,4%	52,8%	9,3%	52,7%	8,0%	-2,3%
350000121	CHP St-Grégoire	Ex-OQN	5	42 876	3,1%	31,3%	2,9%	60,8%	62,2%	56,0%	3,5%	46,8%	12,7%	1,3%
350002192	Polyclinique St-Li	Ex-OQN	5	14 645	1,4%	68,8%	7,4%	43,4%	27,6%	31,2%	-9,7%	61,8%	0,0%	-
350005146	HP Sévigné	Ex-OQN	5	21 228	-2,9%	33,9%	-9,0%	63,1%	65,4%	66,1%	0,6%	60,2%	0,0%	-
220005599	Polyclinique Pays	Ex-OQN	6	10 320	-1,6%	37,2%	0,9%	85,4%	83,2%	62,8%	-3,1%	55,0%	0,0%	0,0%
350000196	Clinique de la Cô	Ex-OQN	6	8 848	0,4%	32,8%	-3,6%	73,6%	70,3%	67,2%	2,5%	56,7%	0,0%	-
220000111	Polyclinique du T	Ex-OQN	7	6 729	-5,5%	47,7%	0,2%	78,9%	81,0%	52,3%	-10,2%	51,6%	0,0%	-
220000269	Clinique Armorica	Ex-OQN	7	1 076	-4,2%	99,8%	-4,3%	8,1%	8,2%	0,2%	100,0%	0,0%	0,0%	-
220000285	CHP St-Brieuc, s	Ex-OQN	7	9 819	-1,7%	15,0%	-11,9%	82,1%	87,5%	85,0%	0,4%	59,8%	0,0%	-
220000301	CHP St-Brieuc, s	Ex-OQN	7	13 956	-0,1%	42,6%	-2,3%	81,8%	70,0%	43,0%	2,2%	36,2%	14,3%	0,0%
560007510	Polyclinique de F	Ex-OQN	8	7 764	-4,1%	36,7%	-6,4%	81,1%	83,5%	63,2%	-2,6%	59,8%	0,1%	-47,4%
Total des établissements Ex-OQN				266 088	1,3%	38,0%	1,0%	68,4%	63,8%	55,9%	1,6%	53,8%	6,1%	-0,6%

Cliniques Keraudren Grand Large	Ex-OQN	1	34 437	4,5%	47,1%	2,5%	73,1%	66,3%	37,7%	0,9%	40,1%	15,2%	22,7%
CHP St-Brieuc	Ex-OQN	7	23 775	-0,7%	31,2%	-4,4%	81,9%	73,5%	60,4%	1,1%	49,9%	8,4%	0,0%

ENSEMBLE DES ETABLISSEMENTS DE LA REGION

Catégorie d'établissement	Nb RSA hors séances et erreurs	Evol. / 2013	% séjours médecine	Evol. / 2013	Part médecine interventionnelle	Part médecine en HJ	% séjours chirurgie	Evol. / 2013	Part chirurgie ambulatoire	% séjours obstétrique	Evol. / 2013
Etablissements privés*	266 088	1,3%	38,0%	1,0%	68,4%	63,5%	55,9%	1,6%	53,8%	6,1%	-0,6%
CH de Référence	218 355	1,8%	68,5%	1,9%	14,2%	21,7%	17,7%	4,3%	31,4%	13,8%	-1,4%
CH de Proximité	165 542	-0,4%	64,7%	1,3%	17,2%	25,5%	21,4%	-3,9%	42,8%	13,8%	-2,5%
CHU	154 388	1,5%	66,4%	1,6%	12,1%	31,7%	24,1%	2,7%	26,7%	9,5%	-2,1%
Autres	8 569	0,3%	99,9%	0,3%	2,8%	23,9%	0,1%	25,0%	0,0%	0,0%	-
CRLCC	4 228	5,0%	69,1%	1,1%	27,5%	17,3%	30,9%	15,1%	45,2%	0,0%	-
Bretagne	817 170	1,1%	57,7%	1,5%	25,9%	33,7%	32,0%	1,4%	45,1%	10,3%	-1,7%

Commentaires

Evolutions / 2013 calculées à partir de la base régionale 2014. Les catégories d'activité de soins sont identifiées à partir du 3e caractère du GHM.v

Les séjours en erreur (CM 90) et les séances (CM28) sont exclus de l'analyse. L'activité dite "non traitée" lors du traitement MAT2A (PIEB, chirurgie esthétique, IVG, dialyse péritonéale) est également exclue.

ETABLISSEMENTS PRIVES

Finess	Etablissement	Catégorie d'éts	% Séjours Médecine HC	% Séjours Médecine 0 jour	% Séjours Médecine interv.	% Chirurgie non ambulatoire	% Chirurgie ambulatoire	% Obstétrique Mère	% Obstétrique Enfant
290000140	Clinique Pasteur	Ex-OQN	11,7%	2,0%	19,3%	23,3%	38,1%	3,3%	2,4%
290004142	Clinique du Gran	Ex-OQN	13,7%	2,5%	48,5%	21,7%	13,3%	0,4%	0,0%
290019777	Polyclinique Kera	Ex-OQN	10,3%	1,0%	28,6%	22,9%	15,9%	11,8%	9,5%
290023431	CMC Baie de Mo	Ex-OQN	8,2%	2,7%	21,9%	25,7%	41,5%	0,0%	0,0%
290000207	Clinique St-Miche	Ex-OQN	5,7%	0,9%	17,3%	25,5%	50,4%	0,2%	0,0%
290000215	Polyclinique Quir	Ex-OQN	5,5%	0,7%	35,5%	30,7%	27,6%	0,0%	0,0%
560002511	Clinique du Ter	Ex-OQN	4,2%	2,4%	23,9%	28,1%	41,2%	0,2%	0,0%
560008799	Clinique Océane	Ex-OQN	8,8%	1,9%	28,4%	25,0%	27,8%	4,4%	3,5%
350000121	CHP St-Grégoire	Ex-OQN	10,6%	1,7%	19,0%	29,8%	26,2%	7,0%	5,7%
350002192	Polyclinique St-Li	Ex-OQN	26,9%	12,1%	29,8%	11,9%	19,3%	0,0%	0,0%
350005146	HP Sévigné	Ex-OQN	10,6%	1,9%	21,4%	26,3%	39,8%	0,0%	0,0%
220005599	Polyclinique Pays	Ex-OQN	5,0%	0,4%	31,8%	28,2%	34,5%	0,0%	0,0%
350000196	Clinique de la Cô	Ex-OQN	7,6%	1,0%	24,2%	29,1%	38,1%	0,0%	0,0%
220000111	Polyclinique du T	Ex-OQN	7,6%	2,5%	37,7%	25,3%	27,0%	0,0%	0,0%
220000269	Clinique Armorica	Ex-OQN	83,6%	8,2%	8,1%	0,2%	0,0%	0,0%	0,0%
220000285	CHP St-Brieuc, s	Ex-OQN	1,3%	1,3%	12,3%	34,2%	50,8%	0,0%	0,0%
220000301	CHP St-Brieuc, s	Ex-OQN	7,2%	0,6%	34,9%	27,5%	15,6%	8,1%	6,3%
560007510	Polyclinique de P	Ex-OQN	5,5%	1,4%	29,7%	25,4%	37,8%	0,1%	0,0%
Total des établissements Ex-OQN			9,8%	2,2%	26,0%	25,8%	30,1%	3,4%	2,7%

Cliniques Keraudren Grand Large	Ex-OQN	11,3%	1,4%	34,4%	22,6%	15,1%	8,4%	6,7%
CHP St-Brieuc	Ex-OQN	4,8%	0,9%	25,6%	30,2%	30,1%	4,7%	3,7%

Catégorie d'établissement	% Séjours Médecine HC	% Séjours Médecine 0 jour	% Séjours Médecine interv.	% Chirurgie non ambulatoire	% Chirurgie ambulatoire	% Obstétrique Mère	% Obstétrique Enfant
Etablissements privés*	9,8%	2,2%	26,0%	25,8%	30,1%	3,4%	2,7%
CH de Référence	48,4%	10,4%	9,7%	12,1%	5,6%	8,0%	5,8%
CH de Proximité	46,3%	7,3%	11,1%	12,3%	9,2%	7,7%	6,2%
CHU	41,6%	16,8%	8,0%	17,7%	6,4%	5,3%	4,2%
Autres	74,9%	22,2%	2,8%	0,1%	0,0%	0,0%	0,0%
CRLCC	47,0%	3,1%	19,0%	16,9%	14,0%	0,0%	0,0%
Bretagne	34,4%	8,4%	15,0%	17,6%	14,4%	5,8%	4,5%

Commentaires

Evolutions / 2013 calculées à partir de la base région

Les séjours en erreur (CM 90) et les séances (CM28)

ANNEXE 1.2 CAS ETAB - PMSI MCO - Année 2014 - Activité par Catégorie d'Activité de Soins - Evolution de l'activité / 2013 par établissement de santé et catégorie d'établissement

ETABLISSEMENTS PRIVES

Finess	Etablissement	Catégorie d'éts	Séjours Médecine HC	Evol. / 2013	Séjours Médecine 0 jour	Evol. / 2013	Séjours Médecine interv.	Evol. / 2013	Chir. non ambu.	Evol. / 2013	Chir. Ambu.	Evol. / 2013	Obst. Mère	Evol. / 2013	Obst. Enfant	Evol. / 2013
290000140	Clinique Pasteur	Ex-OQN	1983	4,8%	331	-19,1%	3 271	7,6%	3 947	-3,4%	6 464	3,9%	556	-52,5%	412	-51,8%
290004142	Clinique du Gran	Ex-OQN	1379	4,2%	248	12,2%	4 891	5,3%	2 187	-0,4%	1 337	-1,3%	42	-10,6%	0	-
290019777	Polyclinique Kera	Ex-OQN	2501	-1,2%	238	2,1%	6 963	1,4%	5 588	-2,2%	3 877	7,5%	2 867	23,2%	2 319	22,9%
290023431	CMC Baie de Mo	Ex-OQN	559	-14,5%	187	112,5%	1 498	-10,9%	1 754	-18,0%	2 839	18,4%	0	-	0	-
290000207	Clinique St-Miche	Ex-OQN	686	35,3%	112	43,6%	2 082	-3,0%	3 074	-0,7%	6 073	12,1%	22	0,0%	0	-
290000215	Polyclinique Quir	Ex-OQN	668	-11,9%	81	-27,0%	4 307	-1,3%	3 721	-6,6%	3 354	8,3%	2	-33,3%	0	-
560002511	Clinique du Ter	Ex-OQN	576	13,2%	332	14,1%	3 271	-1,6%	3 842	-9,5%	5 630	8,7%	25	-26,5%	0	-
560008799	Clinique Océane	Ex-OQN	2894	2,3%	626	27,5%	9 306	6,9%	8 189	2,9%	9 106	15,7%	1 456	-1,9%	1 154	-2,9%
350000121	CHP St-Grégoire	Ex-OQN	4541	18,8%	733	-25,3%	8 163	-1,1%	12 769	-2,3%	11 244	11,1%	2 993	0,4%	2 433	2,4%
350002192	Polyclinique St-Li	Ex-OQN	3938	7,4%	1765	27,1%	4 371	1,0%	1 746	-5,2%	2 825	-12,3%	0	-	0	-
350005146	HP Sévigné	Ex-OQN	2258	-9,6%	400	-46,4%	4 545	-2,8%	5 580	-10,8%	8 445	10,0%	0	-	0	-
220005599	Polyclinique Pays	Ex-OQN	521	-13,6%	40	-47,4%	3 282	4,9%	2 915	-6,2%	3 561	-0,4%	1	-	0	-
350000196	Clinique de la Cô	Ex-OQN	676	-7,1%	90	-23,7%	2 139	-1,4%	2 576	-7,5%	3 367	11,7%	0	-	0	-
220000111	Polyclinique du T	Ex-OQN	511	-11,7%	166	55,1%	2 535	0,6%	1 703	-2,6%	1 814	-16,3%	0	-	0	-
220000269	Clinique Armorica	Ex-OQN	899	-0,2%	88	-5,4%	87	-32,0%	2	100,0%	0	-	0	-	0	-
220000285	CHP St-Brieuc, s	Ex-OQN	131	-25,1%	132	-15,4%	1 208	-9,7%	3 357	-4,5%	4 991	4,0%	0	-	0	-
220000301	CHP St-Brieuc, s	Ex-OQN	1004	-1,7%	77	14,9%	4 868	-2,7%	3 832	-4,4%	2 173	16,5%	1 125	0,4%	877	-0,5%
560007510	Polyclinique de F	Ex-OQN	429	-19,7%	110	12,2%	2 308	-4,2%	1 973	-1,8%	2 934	-3,1%	10	-47,4%	0	-
Total des établissements Ex-OQN			26 154	2,4%	5 756	0,1%	69 095	0,6%	68 755	-4,2%	80 034	7,2%	9 099	-1,2%	7 195	0,1%

Cliniques Keraudren Grand Large	Ex-OQN	3 880	0,6%	486	7,0%	11 854	3,0%	7 775	-1,7%	5 214	5,1%	2 909	22,5%	2 319	22,9%
CHP St-Brieuc	Ex-OQN	1 135	-5,1%	209	-6,3%	6 076	-4,2%	7 189	-4,5%	7 164	7,5%	1 125	0,4%	877	-0,5%

Catégorie d'établissement	Séjours Médecine HC	Evol. / 2013	Séjours Médecine 0 jour	Evol. / 2013	Séjours Médecine interv.	Evol. / 2013	Chir. non ambu.	Evol. / 2013	Chir. Ambu.	Evol. / 2013	Obst. Mère	Evol. / 2013	Obst. Enfant	Evol. / 2013
Etablissements privés*	26 154	2,4%	5 756	0,1%	69 095	0,6%	68 755	-4,2%	80 034	7,2%	9 099	-1,2%	7 195	0,1%
CH de Référence	105 732	0,6%	22 639	2,9%	21 267	7,8%	26 473	2,3%	12 124	9,0%	17 453	-1,4%	12 667	-1,5%
CH de Proximité	76 593	1,1%	12 136	0,3%	18 401	2,6%	20 323	-10,6%	15 182	6,7%	12 719	-2,7%	10 188	-2,3%
CHU	64 168	2,4%	25 928	-2,3%	12 362	6,6%	27 331	1,8%	9 940	5,2%	8 202	-1,9%	6 457	-2,3%
Autres	6 418	-1,2%	1 906	5,6%	240	0,8%	5	25,0%	0	-	0	-	0	-
CRLCC	1 986	-6,1%	132	428,0%	805	7,3%	715	-3,4%	590	49,7%	0	-	0	-
Bretagne	281 051	1,2%	68 497	0,4%	122 170	2,7%	143 602	-2,9%	117 870	7,3%	47 473	-1,8%	36 507	-1,5%

Commentaires

Evolutions / 2013 calculées à partir de la base régio

Les séjours en erreur (CM 90) et les séances (CM28)

Annexe 1.2. CAS ETAB : PMSI MCO - Année 2014 - Activité par Catégorie d'Activité de Soins, par établissement de santé ex-DGF

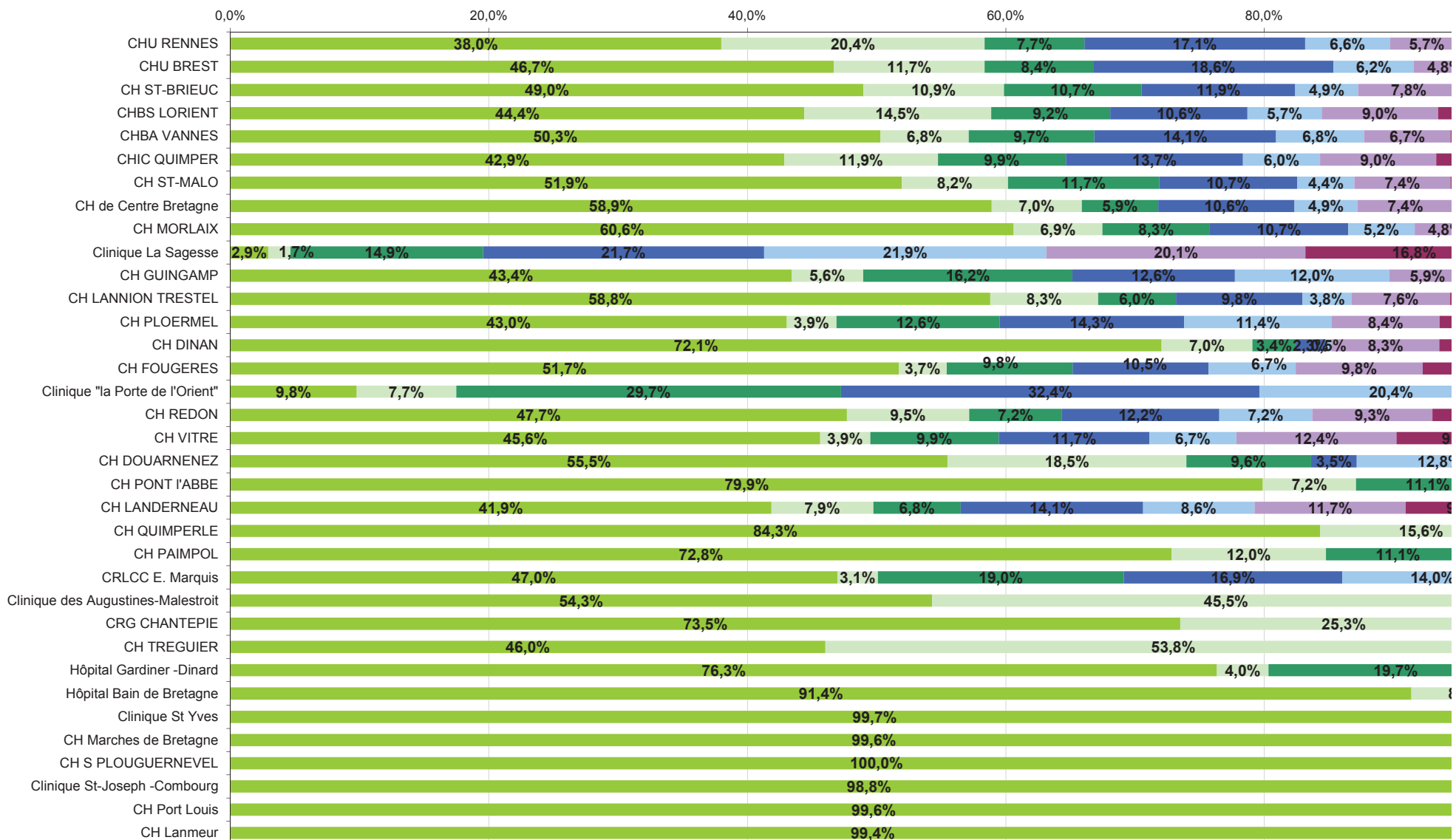

■ % Médecine HC ■ % Médecine 0 jour ■ % Médecine interventionnelle ■ % Chirurgie non ambulatoire ■ % Chirurgie ambulatoire ■ % Obstétrique Mère ■ % Obstétrique Enfant

Etablissements triés en fonction de leur volume d'activité "hors séances" (décroissant)

Annexe 1.2. CAS ETAB : PMSI MCO - Année 2014 - Activité par Catégorie d'Activité de Soins, par établissement de santé ex-OQN

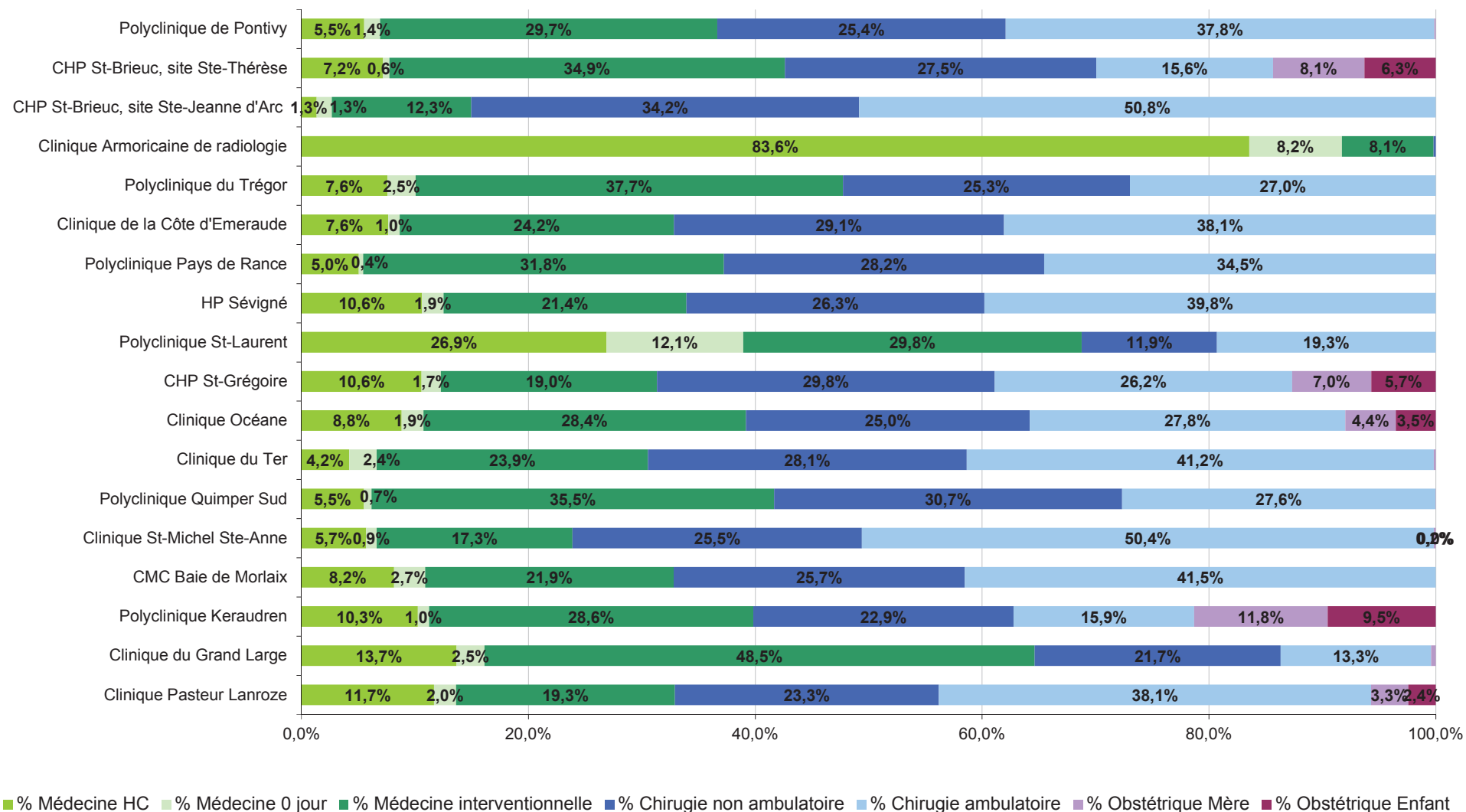

Etablissements triés en fonction de leur volume d'activité "hors séances" (décroissant)

ANNEXE 1.3 SEV ETAB : PMSI MCO - Année 2014 - Activité répartie par niveau de sévérité, par établissement de santé - Evolution de l'activité / 2013 par territoire de santé

Territoire de santé	Hospitalisation de courte durée						Niveaux de sévérité - HC												Indifférenciés									
	J			T			1+A				2+B				3+C				4+D				Z			E		
	RSA	Evol./2013	Part 2014	RSA	Evol./2013	Part 2014	RSA hosp. comp.	Evol./2013	Poids dans le TS	Part 2014	RSA hosp. comp.	Evol./2013	Poids dans le TS	Part 2014	RSA hosp. comp.	Evol./2013	Poids dans le TS	Part 2014	RSA hosp. comp.	Evol./2013	Poids dans le TS	Part 2014	RSA	Evol./2013	Part 2014	RSA	Evol./2013	Part 2014
TS1	33 090	6,0%	22,4%	17 717	0,8%	12,0%	51 279	-3,3%		34,8%	16 586	14,7%		11,2%	10 549	6,6%		7,2%	3 284	11,7%		2,2%	14 648	0,6%	9,9%	362	6,5%	0,2%
Public	8 524	9,0%	9,5%	14 641	-0,1%	16,4%	31 955	-3,3%	62,3%	35,8%	13 599	12,6%	82,0%	15,2%	9 030	9,1%	85,6%	10,1%	2 864	13,5%	87,2%	3,2%	8 316	-0,3%	9,3%	348	5,1%	0,4%
Privé	24 566	5,0%	42,2%	3 076	5,3%	5,3%	19 324	-3,4%	37,7%	33,2%	2 987	24,9%	18,0%	5,1%	1 519	-6,1%	14,4%	2,6%	420	0,5%	12,8%	0,7%	6 332	1,8%	10,9%	14	55,6%	0,0%
TS2	18 942	3,5%	24,7%	9 464	4,9%	12,4%	23 000	-4,5%		30,0%	9 008	7,9%		11,8%	6 598	2,5%		8,6%	1 484	1,9%		1,9%	7 879	1,5%	10,3%	193	6,6%	0,3%
Public	5 864	-2,5%	11,2%	8 733	4,4%	16,7%	17 252	-4,1%	75,0%	32,9%	7 729	11,7%	85,8%	14,8%	5 962	1,4%	90,4%	11,4%	1 356	2,3%	91,4%	2,6%	5 297	2,3%	10,1%	193	7,2%	0,4%
Privé	13 078	6,6%	54,1%	731	12,1%	3,0%	5 748	-5,8%	25,0%	23,8%	1 279	-10,4%	14,2%	5,3%	636	14,2%	9,6%	2,6%	128	-2,3%	8,6%	0,5%	2 582	-0,3%	10,7%	0	-100,0%	0,0%
TS3	16 925	4,5%	22,1%	12 103	-4,8%	15,8%	25 270	-2,4%		32,9%	8 604	6,0%		11,2%	5 732	5,1%		7,5%	1 624	23,1%		2,1%	6 267	0,4%	8,2%	175	-19,0%	0,2%
Public	8 845	3,7%	14,0%	11 691	-5,2%	18,6%	21 891	-1,4%	86,6%	34,7%	7 978	7,7%	92,7%	12,7%	5 564	5,2%	97,1%	8,8%	1 572	23,2%	96,8%	2,5%	5 308	1,2%	8,4%	175	-18,6%	0,3%
Privé	8 080	5,4%	59,1%	412	9,0%	3,0%	3 379	-8,3%	13,4%	24,7%	626	-11,1%	7,3%	4,6%	168	1,2%	2,9%	1,2%	52	20,9%	3,2%	0,4%	959	-3,5%	7,0%	0	0,0%	0,0%
TS4	19 912	11,5%	22,5%	9 294	0,0%	10,5%	30 767	-0,6%		34,7%	9 105	3,7%		10,3%	7 429	8,6%		8,4%	1 889	3,6%		2,1%	9 960	3,6%	11,2%	234	-18,5%	0,3%
Public	6 067	6,3%	10,9%	7 824	-1,8%	14,0%	20 644	-1,6%	67,1%	37,0%	7 481	3,8%	82,2%	13,4%	6 770	8,5%	91,1%	12,1%	1 640	5,1%	86,8%	2,9%	5 207	-0,2%	9,3%	226	-19,0%	0,4%
Privé	13 845	13,9%	42,3%	1 470	10,5%	4,5%	10 123	1,5%	32,9%	30,9%	1 624	3,4%	17,8%	5,0%	659	9,8%	8,9%	2,0%	249	-5,3%	13,2%	0,8%	4 753	8,2%	14,5%	8	0,0%	0,0%
TS5	49 284	6,0%	21,7%	29 478	1,5%	13,0%	81 679	-3,9%		36,0%	24 193	24,0%		10,7%	14 243	9,5%		6,3%	4 469	6,8%		2,0%	23 133	2,6%	10,2%	430	2,4%	0,2%
Public	18 579	10,0%	12,5%	24 596	3,1%	16,6%	54 674	-5,1%	66,9%	36,9%	18 646	27,6%	77,1%	12,6%	12 144	10,8%	85,3%	8,2%	3 794	6,9%	84,9%	2,6%	15 321	1,6%	10,3%	406	3,0%	0,3%
Privé	30 705	3,8%	39,0%	4 882	-5,8%	6,2%	27 005	-1,4%	33,1%	34,3%	5 547	13,4%	22,9%	7,0%	2 099	2,2%	14,7%	2,7%	675	6,3%	15,1%	0,9%	7 812	4,5%	9,9%	24	-7,7%	0,0%
TS6	11 822	3,9%	20,4%	7 071	2,4%	12,2%	17 405	-6,1%		30,0%	6 701	14,2%		11,5%	6 952	12,2%		12,0%	1 673	7,8%		2,9%	6 293	1,2%	10,8%	162	-10,5%	0,3%
Public	2 518	2,6%	6,5%	6 525	4,4%	16,8%	12 684	-2,9%	72,9%	32,6%	5 521	14,1%	82,4%	14,2%	6 541	11,8%	94,1%	16,8%	1 572	6,0%	94,0%	4,0%	3 389	-0,8%	8,7%	161	-11,0%	0,4%
Privé	9 304	4,2%	48,5%	546	-16,1%	2,8%	4 721	-13,8%	27,1%	24,6%	1 180	14,7%	17,6%	6,2%	411	19,1%	5,9%	2,1%	101	46,4%	6,0%	0,5%	2 904	3,5%	15,2%	1	0,0%	0,0%
TS7	23 257	2,9%	20,2%	16 648	-0,6%	14,5%	38 466	-3,6%		33,4%	13 495	9,8%		11,7%	9 384	5,4%		8,2%	2 811	7,4%		2,4%	10 582	5,4%	9,2%	373	12,0%	0,3%
Public	9 329	7,9%	11,2%	15 404	-1,0%	18,5%	28 829	-3,5%	74,9%	34,6%	11 454	10,3%	84,9%	13,7%	8 615	6,0%	91,8%	10,3%	2 602	10,1%	92,6%	3,1%	6 837	10,4%	8,2%	366	11,9%	0,4%
Privé	13 928	-0,3%	44,1%	1 244	4,8%	3,9%	9 637	-3,8%	25,1%	30,5%	2 041	7,0%	15,1%	6,5%	769	-1,0%	8,2%	2,4%	209	-17,4%	7,4%	0,7%	3 745	-2,7%	11,9%	7	16,7%	0,0%
TS8	6 391	-0,9%	23,0%	2 968	5,0%	10,7%	9 612	-8,9%		34,6%	3 619	2,5%		13,0%	2 427	20,1%		8,7%	614	12,7%		2,2%	2 105	3,4%	7,6%	57	-25,0%	0,2%
Public	1 822	3,1%	9,1%	2 677	5,4%	13,4%	7 794	-9,6%	81,1%	38,9%	3 309	3,3%	91,4%	16,5%	2 357	21,6%	97,1%	11,8%	592	11,5%	96,4%	3,0%	1 421	13,0%	7,1%	57	-25,0%	0,3%
Privé	4 569	-2,5%	58,8%	291	1,4%	3,7%	1 818	-5,4%	18,9%	23,4%	310	-6,1%	8,6%	4,0%	70	-15,7%	2,9%	0,9%	22	57,1%	3,6%	0,3%	684	-12,1%	8,8%	0	0,0%	0,0%
Bretagne	179 623	5,4%	22,0%	104 743	0,6%	12,8%	277 478	-3,7%		34,0%	91 311	12,9%		11,2%	63 314	7,8%		7,7%	17 848	8,6%		2,2%	80 867	2,3%	9,9%	1 986	-2,4%	0,2%
Public	61 548	6,5%	11,2%	92 091	0,6%	16,7%	195 723	-3,8%	70,5%	35,5%	75 717	13,6%	82,9%	13,7%	56 983	8,4%	90,0%	10,3%	15 992	9,5%	89,6%	2,9%	51 096	2,4%	9,3%	1 932	-2,6%	0,4%
Privé	118 075	4,8%	44,4%	12 652	0,5%	4,8%	81 755	-3,3%	29,5%	30,7%	15 594	9,4%	17,1%	5,9%	6 331	2,1%	10,0%	2,4%	1 856	1,6%	10,4%	0,7%	29 771	2,3%	11,2%	54	5,9%	0,0%

Commentaires

Evolutions / 2013 calculées à partir de la base régionale 2014

Activité d'hospitalisation de courte durée = RSA avec durée <= 48h

Activité "hosp complète" = RSA avec durée > 0 jour

Les séjours en erreur (CM 90) et les séances (CM28) sont exclus de l'analyse ainsi que l'activité dite "non traitée" lors du traitement MAT2A (PIEB, chirurgie esthétique, IVG, dialyse péritonéale).

Les niveaux de sévérité A à D concernent l'activité de gybéco-obstétrique. Les niveaux sont classés de manière croissante du moins sévère au plus lourd.

La part 2014 est le ratio du nombre de séjours du niveau X sur le total des séjours hors séances.

ANNEXE 1.3 SEV ETAB : PMSI MCO - Année 2014 - Activité répartie par niveau de sévérité - Evolution de l'activité / 2013 par établissement de santé et catégorie d'établissement

ETABLISSEMENTS PUBLICS

FINISS	Etablissement	TS	Hospitalisation de courte durée						Niveaux de sévérité - HC									Indifférenciés								
			J			T			1+A			2+B			3+C			4+D			Z			E		
			RSA	Evol. /2013	Part 2014	RSA	Evol. /2013	Part 2014	RSA hosp. comp.	Evol. /2013	Part 2014	RSA hosp. comp.	Evol. /2013	Part 2014	RSA hosp. comp.	Evol. /2013	Part 2014	RSA hosp. comp.	Evol. /2013	Part 2014	RSA	Evol. /2013	Part 2014	RSA	Evol. /2013	Part 2014
290000017	CHU Brest	1	6 061	5,0%	9,6%	10 429	-1,8%	16,4%	23 081	-2,0%	36,4%	9 695	6,5%	15,3%	5 892	8,9%	9,3%	2 154	16,2%	3,4%	5865	-0,6%	9,2%	253	9,5%	0,4%
290000041	CH Landerneau	1	877	-1,3%	12,6%	1 040	3,9%	15,0%	2 444	-5,5%	35,1%	968	6,3%	13,9%	873	6,3%	12,6%	160	-3,6%	2,3%	565	16,7%	8,1%	27	22,7%	0,4%
290000116	CH Lanmeur	1	0	-	0,0%	2	-66,7%	1,2%	21	-32,3%	12,5%	34	-5,6%	20,2%	60	122,2%	35,7%	4	-20,0%	2,4%	46	15,0%	27,4%	1	-	0,6%
290021542	CH Morlaix	1	1 586	37,1%	8,5%	3 170	4,9%	16,9%	6 409	-6,9%	34,2%	2 902	3,8%	15,5%	2 205	9,4%	11,8%	546	9,6%	2,9%	1840	-3,8%	9,8%	67	-14,1%	0,4%
290000074	CH Douarnenez	2	1 324	19,2%	17,8%	1 295	-10,5%	17,4%	1 231	-8,9%	16,5%	1 171	2,8%	15,7%	998	-14,5%	13,4%	223	-0,9%	3,0%	1179	2,0%	15,8%	32	6,7%	0,4%
290000785	CH Pont l'Abbé	2	370	-73,1%	7,9%	630	-8,4%	13,4%	1 049	-47,3%	22,3%	1 091	-8,6%	23,2%	864	4,9%	18,4%	166	-1,8%	3,5%	514	-3,0%	10,9%	20	11,1%	0,4%
290020700	CHIC Quimper	2	4 170	18,2%	10,4%	6 808	9,2%	16,9%	14 972	2,3%	37,2%	5 467	4,1%	13,6%	4 100	5,5%	10,2%	967	3,8%	2,4%	3604	3,3%	9,0%	141	6,8%	0,4%
290000306	CH Quimperlé	3	2	0,0%	0,0%	1 519	-4,8%	25,3%	1 393	-1,5%	23,2%	1 085	-0,5%	18,1%	1 269	0,6%	21,1%	242	1,7%	4,0%	457	-10,2%	7,6%	36	-18,2%	0,6%
560002933	Clin. "la Porte de l'Orient"	3	5 128	3,3%	40,2%	919	29,4%	7,2%	3 717	-6,1%	29,1%	1 069	-4,5%	8,4%	538	23,4%	4,2%	150	-2,0%	1,2%	1237	1,1%	9,7%	2	100,0%	0,0%
560005746	CHBS Lorient	3	3 715	4,4%	8,4%	9 249	-7,7%	21,0%	16 777	-0,3%	38,1%	5 780	6,0%	13,1%	3 641	4,6%	8,3%	1 139	31,5%	2,6%	3598	2,6%	8,2%	137	-18,9%	0,3%
560002214	CH Port Louis	3	0	-	0,0%	4	100,0%	1,8%	4	0,0%	1,8%	44	22,2%	19,6%	116	4,5%	51,6%	41	115,8%	18,2%	16	77,8%	7,1%	0	-100,0%	0,0%
560000044	CH Ploërmel	4	2 141	15,1%	17,1%	1 452	-2,2%	11,6%	4 134	-6,5%	33,1%	1 518	-7,6%	12,2%	1 757	18,1%	14,1%	257	6,2%	2,1%	1191	14,2%	9,5%	38	-17,4%	0,3%
560000184	Clin. des Augustines	4	0	-	0,0%	705	11,6%	26,6%	79	-17,7%	3,0%	398	-1,2%	15,0%	613	-3,3%	23,1%	191	27,3%	7,2%	655	-7,7%	24,7%	8	-27,3%	0,3%
560023210	CHBA Vannes	4	3 926	2,0%	9,6%	5 667	-3,1%	13,9%	16 431	-0,2%	40,3%	5 565	-3,4%	13,7%	4 400	6,9%	10,8%	1 192	2,1%	2,9%	3361	-3,1%	8,3%	180	-18,9%	0,4%
350000030	CH Fougères	5	1 436	8,4%	11,7%	1 618	-2,2%	13,2%	4 794	-3,7%	39,0%	1 647	-4,5%	13,4%	1 251	15,7%	10,2%	230	3,1%	1,9%	1291	-5,8%	10,5%	36	-16,3%	0,3%
350000048	CH Redon	5	931	8,1%	10,8%	1 670	-6,8%	19,3%	2 996	-4,1%	34,7%	1 178	-0,8%	13,6%	1 017	8,7%	11,8%	242	22,2%	2,8%	557	0,4%	6,4%	54	-12,9%	0,6%
350000055	CH Vitré	5	982	24,9%	11,1%	1 062	-9,2%	12,0%	3 561	-1,3%	40,4%	1 521	5,0%	17,2%	1 740	7,1%	8,4%	182	10,3%	2,1%	756	-2,8%	8,6%	21	-30,0%	0,2%
350000063	Hôp. Bain de Bretagne	5	0	-	0,0%	51	-39,3%	7,4%	31	29,2%	4,5%	151	22,8%	22,0%	241	8,6%	35,1%	74	5,7%	10,8%	138	-25,0%	20,1%	0	-100,0%	0,0%
350000139	Clin. La Sagesse	5	5 718	10,4%	29,2%	772	21,4%	3,9%	9 263	-4,8%	47,2%	1 607	9,1%	8,2%	352	32,8%	1,8%	60	1,7%	0,3%	1835	14,3%	9,4%	1	-66,7%	0,0%
350002200	Clin. St Yves	5	0	-	0,0%	78	-12,4%	22,5%	11	-56,0%	3,2%	52	15,6%	15,0%	46	-32,4%	13,3%	42	5,0%	12,1%	117	1,7%	33,8%	0	-100,0%	0,0%
350002812	CRLCC E. Marquis	5	475	43,5%	11,2%	1 049	21,3%	24,8%	1 137	-7,6%	26,9%	243	-18,7%	5,7%	306	-5,3%	7,2%	82	-24,8%	1,9%	933	8,1%	22,1%	3	-25,0%	0,1%
350005021	Pôle Gériatrique Rennais	5	27	-15,6%	1,2%	540	30,4%	23,3%	150	3,4%	6,5%	524	-0,6%	22,7%	666	-6,7%	28,8%	192	32,4%	8,3%	202	25,5%	8,7%	12	20,0%	0,5%
350005179	CHU Rennes	5	9 010	7,6%	9,9%	17 745	3,5%	19,5%	32 707	-5,9%	36,0%	11 647	9,5%	12,8%	7 458	13,4%	8,2%	2 666	6,0%	2,9%	9450	0,4%	10,4%	275	16,0%	0,3%
350048518	CH Marches de Bretagne	5	0	-	0,0%	11	450,0%	4,4%	24	26,3%	9,7%	76	-12,6%	30,6%	67	-18,3%	27,0%	24	4,3%	9,7%	42	31,3%	16,9%	4	300,0%	1,6%
220000046	CH Dinan	6	165	3,1%	1,3%	2 411	2,5%	19,4%	3 741	-1,4%	30,1%	1 757	0,3%	14,1%	2 644	16,1%	21,3%	605	16,6%	4,9%	1063	-5,4%	8,5%	51	4,1%	0,4%
350000022	CH St Malo	6	2 141	2,6%	8,5%	4 065	6,0%	16,2%	8 758	-3,5%	35,0%	3 391	4,3%	13,5%	3 568	14,3%	14,2%	890	3,5%	3,6%	2139	5,0%	8,5%	103	-14,9%	0,4%
350000071	Hôp. Gardiner -Dinard	6	212	2,9%	19,7%	39	-26,4%	3,6%	165	-2,9%	15,3%	303	-10,1%	28,1%	197	-38,6%	18,3%	33	-41,1%	3,1%	126	-31,9%	11,7%	3	-40,0%	0,3%
350000204	Clin. St-Joseph	6	0	-	0,0%	10	0,0%	2,9%	20	0,0%	5,9%	70	-14,6%	20,5%	132	2,3%	38,7%	44	-8,3%	12,9%	61	-11,6%	17,9%	4	-33,3%	1,2%
220000020	CH St Briec	7	4 729	14,7%	9,8%	9 544	-3,3%	19,7%	18 403	-1,1%	38,0%	6 417	4,0%	13,3%	4 123	4,9%	8,5%	1 495	7,9%	3,1%	3499	18,0%	7,2%	208	7,8%	0,4%
220000079	CH Guingamp	7	3 425	-0,5%	23,7%	1 745	4,6%	12,1%	4 380	-8,3%	30,3%	1 974	-3,6%	13,6%	1 225	6,8%	8,5%	247	24,1%	1,7%	1416	6,4%	9,8%	62	31,9%	0,4%
220000103	CH Lannion Trestel	7	846	4,2%	6,3%	2 372	4,2%	17,6%	4 641	-7,8%	34,4%	1 985	-0,7%	14,7%	2 091	2,9%	15,5%	510	4,9%	3,8%	962	-2,8%	7,1%	65	10,2%	0,5%
220000152	CH Paimpol	7	262	27,2%	5,2%	1 119	-6,2%	22,2%	1 332	-5,2%	26,4%	828	7,8%	16,4%	665	15,3%	13,2%	184	8,9%	3,7%	628	-3,8%	12,5%	23	0,0%	0,5%
220005045	CH Tréguier	7	67	13,6%	4,4%	612	11,5%	40,4%	49	6,5%	3,2%	166	-8,3%	10,9%	277	-2,8%	18,3%	113	46,8%	7,5%	227	49,3%	15,0%	5	66,7%	0,3%
220021968	CH Lamballe	7	0	-	0,0%	12	200,0%	2,3%	24	118,2%	4,7%	84	5,0%	16,3%	234	51,9%	45,4%	53	12,8%	10,3%	105	4,0%	20,4%	3	50,0%	0,6%
220000236	CH S Plouguernevel	8	0	-	0,0%	3	-25,0%	2,2%	85	30,8%	63,4%	29	-14,7%	21,6%	3	-	2,2%	0	-	0,0%	14	-70,8%	10,4%	0	-	0,0%
560014748	CH de Centre Bretagne	8	1 822	3,1%	9,2%	2 674	5,4%	13,4%	7 709	-9,9%	38,7%	3 280	-0,5%	16,5%	2 354	21,6%	11,8%	592	11,5%	3,0%	1407	16,3%	7,1%	57	-25,0%	0,3%
Total des établissements publics			61 548	6,5%	11,2%	92 091	0,6%	16,7%	195 723	-3,8%	35,5%	75 717	3,0%	13,7%	56 983	8,4%	10,3%	15 992	9,5%	2,9%	51 096	2,4%	9,3%	1 932	-2,6%	0,4%

Commentaires

Evolutions / 2013 calculées à partir de la base régionale 2014

Activité "hosp complète" = RSA avec durée > 0 jour

Les séjours en erreur (CM 90) et les séances (CM28) sont exclus de l'analyse. L'activité dite "non traitée" lors du traitement MAT2A (PIEB, chirurgie esthétique, IVG, dialyse péritonéale) est conservée.

L'analyse porte sur les GHM d'hospitalisation complète subdivisés par niveau de sévérité (tous les GHM ne présentent pas différents niveaux de sévérité).

ETABLISSEMENTS PRIVES

FINISS	Etablissement	TS	Hospitalisation de courte durée						Niveaux de sévérité - HC									Indifférenciés								
			J			T			1+A			2+B			3+C			4+D			Z			E		
			RSA	Evol. /2013	Part 2014	RSA	Evol. /2013	Part 2014	RSA hosp. comp.	Evol. /2013	Part 2014	RSA hosp. comp.	Evol. /2013	Part 2014	RSA hosp. comp.	Evol. /2013	Part 2014	RSA hosp. comp.	Evol. /2013	Part 2014	RSA	Evol. /2013	Part 2014	RSA	Evol. /2013	Part 2014
290000140	Clinique Pasteur Lanroze	1	8 166	4,7%	48,1%	988	-5,6%	5,8%	4 747	-16,0%	28,0%	824	-12,7%	4,9%	341	-0,9%	2,0%	179	5,3%	1,1%	1712	0,0%	10,1%	7	16,7%	0,0%
290004142	Clinique du Grand Large	1	4 239	2,3%	42,0%	613	16,8%	6,1%	2 489	0,9%	24,7%	425	16,8%	4,2%	364	-16,9%	3,6%	88	-17,8%	0,9%	1864	6,9%	18,5%	2	-	0,0%
290019777	Polyclinique Keraudren	1	8 302	4,9%	34,1%	1 103	5,2%	4,5%	10 436	6,6%	42,9%	1 461	2,0%	6,0%	730	0,7%	3,0%	112	24,4%	0,5%	2204	1,9%	9,1%	5	66,7%	0,0%
290023431	CMC Baie de Morlaix	1	3 859	9,1%	56,4%	372	23,6%	5,4%	1 652	-21,3%	24,2%	277	7,8%	4,1%	84	-24,3%	1,2%	41	-19,6%	0,6%	552	-8,8%	8,1%	0	-	0,0%
290000207	Clinique St-Michel Ste-Anne	2	7 244	8,9%	60,1%	320	49,5%	2,7%	2 507	-0,3%	20,8%	718	-1,2%	6,0%	300	32,2%	2,5%	55	27,9%	0,5%	905	1,8%	7,5%	0	-	0,0%
290000215	Polyclinique Quimper Sud	2	5 834	3,7%	48,1%	411	-6,2%	3,4%	3 241	-9,7%	26,7%	561	2,4%	4,6%	336	1,8%	2,8%	73	-17,0%	0,6%	1677	-1,4%	13,8%	0	-100,0%	0,0%
560002511	Clinique du Ter	3	8 080	5,4%	59,1%	412	9,0%	3,0%	3 379	-8,3%	24,7%	626	-3,2%	4,6%	168	1,2%	1,2%	52	20,9%	0,4%	959	-3,5%	7,0%	0	-100,0%	0,0%
560008799	Clinique Océane	4	13 845	13,9%	42,3%	1 470	10,5%	4,5%	10 123	1,5%	30,9%	1 624	-9,9%	5,0%	659	9,8%	2,0%	249	-5,3%	0,8%	4753	8,2%	14,5%	8	0,0%	0,0%
350000121	CHP St-Grégoire	5	15 767	6,4%	36,8%	1 980	-5,4%	4,6%	16 324	2,6%	38,1%	3 364	-2,6%	7,8%	1 202	7,6%	2,8%	510	12,1%	1,2%	3718	-1,0%	8,7%	11	83,3%	0,0%
350002192	Polyclinique St-Laurent	5	3 455	-12,9%	23,6%	2 037	13,6%	13,9%	4 975	-1,7%	34,0%	1 111	15,0%	7,6%	396	-12,8%	2,7%	50	-23,1%	0,3%	2611	22,9%	17,8%	10	-28,6%	0,1%
350005146	HP Sévigné	5	11 483	6,2%	54,1%	865	-33,1%	4,1%	5 706	-11,1%	26,9%	1 072	-5,7%	5,0%	501	3,9%	2,4%	115	0,0%	0,5%	1483	-7,1%	7,0%	3	-50,0%	0,0%
220005599	Polyclinique Pays de Rance	6	4 787	0,5%	46,4%	203	-21,3%	2,0%	2 334	-15,6%	22,6%	646	21,4%	6,3%	246	21,2%	2,4%	63	31,3%	0,6%	2041	6,1%	19,8%	0	-	0,0%
350000196	Clinique de la Côte d'Emeraude	6	4 517	8,5%	51,1%	343	-12,7%	3,9%	2 387	-12,0%	27,0%	534	7,4%	6,0%	165	16,2%	1,9%	38	81,0%	0,4%	863	-2,3%	9,8%	1	-	0,0%
220000111	Polyclinique du Trégor	7	3 533	-9,3%	52,5%	346	36,8%	5,1%	1 417	-6,3%	21,1%	439	-1,8%	6,5%	120	-3,2%	1,8%	21	-44,7%	0,3%	853	0,0%	12,7%	0	-	0,0%
220000269	Clinique Armoricaïne de radiologie	7	0	-	0,0%	160	-5,3%	14,9%	206	-8,8%	19,1%	202	-10,2%	18,8%	175	-3,3%	16,3%	43	16,2%	4,0%	284	1,8%	26,4%	6	0,0%	0,6%
220000285	CHP St-Brieuc, site Ste-Jeanne d'Arc	7	6 141	1,3%	62,5%	165	-16,2%	1,7%	3 049	-5,0%	31,1%	335	-12,3%	3,4%	103	-4,6%	1,0%	6	-45,5%	0,1%	19	26,7%	0,2%	1	-	0,0%
220000301	CHP St-Brieuc, site Ste-Thérèse	7	4 254	6,2%	30,5%	573	0,9%	4,1%	4 965	-2,0%	35,6%	1 065	-2,5%	7,6%	371	1,9%	2,7%	139	-16,8%	1,0%	2589	-4,2%	18,6%	0	-	0,0%
560007510	Polyclinique de Pontivy	8	4 569	-2,5%	58,8%	291	1,4%	3,7%	1 818	-5,4%	23,4%	310	-6,1%	4,0%	70	-15,7%	0,9%	22	57,1%	0,3%	684	-12,1%	8,8%	0	-	0,0%
Total des établissements privés			118 075	4,8%	44,4%	12 652	0,5%	4,8%	81 755	-3,3%	30,7%	15 594	-1,2%	5,9%	6 331	2,1%	2,4%	1 856	1,6%	0,7%	29 771	2,3%	11,2%	54	5,9%	0,0%
CHP St-Brieuc			10 395		43,7%	738		3,1%	8 014	-3,2%	33,7%	1 400	-5,0%	5,9%	474	0,4%	2,0%	145	-18,5%	0,6%	2 608	-4,0%	11,0%	1	#DIV/0!	0,0%

ENSEMBLE DES ETABLISSEMENTS DE LA REGION (public + privé)

Catégorie d'établissements	Hospitalisation de courte durée						Niveaux de sévérité - HC									Indifférenciés								
	J			T			1+A			2+B			3+C			4+D			Z			E		
	RSA	Evol. /2013	Part 2014	RSA	Evol. /2013	Part 2014	RSA hosp. comp.	Evol. /2013	Part 2014	RSA hosp. comp.	Evol. /2013	Part 2014	RSA hosp. comp.	Evol. /2013	Part 2014	RSA hosp. comp.	Evol. /2013	Part 2014	RSA	Evol. /2013	Part 2014	RSA	Evol. /2013	Part 2014
Etablissements privés	118 075	4,8%	44,4%	12 652	0,5%	4,8%	81 755	-3,3%	30,7%	15 594	-1,2%	5,9%	6 331	2,1%	2,4%	1 856	1,6%	0,7%	29771	2,3%	11,2%	54	5,9%	0,0%
CH de Référence	20 503	8,4%	9,4%	38 007	-0,9%	17,4%	83 050	-1,3%	38,0%	29 900	2,5%	13,7%	22 186	8,4%	10,2%	6 275	9,3%	2,9%	17608	5,6%	8,1%	826	-9,5%	0,4%
CH de Proximité	25 260	4,4%	15,3%	23 409	0,7%	14,1%	55 219	-6,7%	33,4%	22 496	0,0%	13,6%	18 769	8,5%	11,3%	4 117	8,7%	2,5%	15732	1,7%	9,5%	540	-3,2%	0,3%
CHU	15 071	6,5%	9,8%	28 174	1,5%	18,2%	55 788	-4,3%	36,1%	21 342	8,1%	13,8%	13 350	11,4%	8,6%	4 820	10,3%	3,1%	15315	0,0%	9,9%	528	12,8%	0,3%
Autres	239	0,4%	2,8%	1 452	12,0%	16,9%	529	-2,9%	6,2%	1 736	-1,1%	20,3%	2 372	-3,7%	27,7%	698	15,8%	8,1%	1508	-6,1%	17,6%	35	-12,5%	0,4%
CRLCC	475	43,5%	11,2%	1 049	21,3%	24,8%	1 137	-7,6%	26,9%	243	-18,7%	5,7%	306	-5,3%	7,2%	82	-24,8%	1,9%	933	8,1%	22,1%	3	-25,0%	0,1%
Bretagne	179 623	5,4%	22,0%	104 743	0,6%	12,8%	277 478	-3,7%	34,0%	91 311	2,3%	11,2%	63 314	7,8%	7,7%	17 848	8,6%	2,2%	80 867	2,3%	9,9%	1 986	-2,4%	0,2%

Commentaires

Evolutions / 2013 calculées à partir de la base régionale 2014
 Activité d'hospitalisation de courte durée = RSA avec durée <= 48h
 Activité "hosp complète" = RSA avec durée > 0 jour
 Les séjours en erreur (CM 90) et les séances (CM28) sont exclus de l'analyse ainsi que l'activité dite "non traitée" lors du traitement MAT2A (PIEB, chirurgie esthétique, IVG, dialyse péritonéale).
 Les niveaux de sévérité A à D concernent l'activité de gybéco-obstétrique. Les niveaux sont classés de manière croissante du moins sévère au plus lourd.

ANNEXE 1.4 SEANCE TS : PMSI MCO - Année 2014 - Activité "Séances" - Evolution / 2013 par territoire de santé

Territoire de santé	Nb Séances 2014				dont chimio thérapies pour tumeur				dont chimio thérapies pour affection non tumorale				dont transfusions				dont dialyses				dont radio thérapies			
	Nb Séances 2014	% séances	Evol / 2013	Part	%	Evol / 2013	Part	%	Evol / 2013	Part	%	Evol / 2013	Part	%	Evol / 2013	Part	%	Evol / 2013	Part	%	Evol / 2013	Part		
TS1	57 413	28,0%	5,5%		20 708	36,1%	6,3%		4 733	8,2%	18,6%		2 221	3,9%	31,3%		6 955	12,1%	2,0%		20 893	36,4%	-0,1%	
Public	49 789	35,8%	5,0%	86,7%	13 695	27,5%	6,3%	66,1%	4 378	8,8%	16,1%	92,5%	1 965	3,9%	29,7%	88,5%	6 955	14,0%	2,0%	100,0%	20 893	42,0%	-0,1%	100,0%
Privé	7 624	11,6%	8,9%	13,3%	7 013	92,0%	6,2%	33,9%	355	4,7%	62,1%	7,5%	256	3,4%	45,5%	11,5%	0	0,0%	0,0%	0,0%	0	0,0%	-	0,0%
TS2	43 155	36,0%	2,4%		12 696	29,4%	4,3%		2 348	5,4%	23,8%		1 190	2,8%	4,5%		8 720	20,2%	-1,5%		18 193	42,2%	0,7%	
Public	41 456	44,2%	0,3%	96,1%	11 224	27,1%	-3,0%	88,4%	2 177	5,3%	29,1%	92,7%	1 142	2,8%	1,1%	96,0%	8 720	21,0%	-1,5%	100,0%	18 193	43,9%	0,7%	100,0%
Privé	1 699	6,6%	106,4%	3,9%	1 472	86,6%	144,1%	11,6%	171	10,1%	-19,0%	7,3%	48	2,8%	433,3%	4,0%	0	0,0%	0,0%	0	0,0%	-	0,0%	
TS3	42 139	35,5%	0,8%		10 735	25,5%	9,4%		1 504	3,6%	38,1%		1 268	3,0%	3,8%		6 195	14,7%	-4,6%		22 437	53,2%	-3,2%	
Public	42 011	40,0%	0,8%	99,7%	10 612	25,3%	9,7%	98,9%	1 499	3,6%	37,6%	99,7%	1 268	3,0%	3,8%	100,0%	6 195	14,7%	-4,6%	100,0%	22 437	53,4%	-3,2%	100,0%
Privé	128	0,9%	-7,9%	0,3%	123	96,1%	-11,5%	1,1%	5	3,9%	-	0,3%	0	0,0%	-	0,0%	0	0,0%	0,0%	0	0,0%	-	0,0%	
TS4	26 728	23,2%	2,2%		13 170	49,3%	0,6%		3 234	12,1%	26,3%		1 239	4,6%	-1,9%		9 085	34,0%	-1,6%		0	0,0%	-	
Public	20 419	26,8%	4,4%	76,4%	7 245	35,5%	7,0%	55,0%	3 045	14,9%	21,8%	94,2%	1 044	5,1%	-1,2%	84,3%	9 085	44,5%	-1,6%	100,0%	0	0,0%	-	-
Privé	6 309	16,2%	-4,3%	23,6%	5 925	93,9%	-6,3%	45,0%	189	3,0%	209,8%	5,8%	195	3,1%	-5,3%	15,7%	0	0,0%	0,0%	0,0%	0	0,0%	-	-
TS5	89 071	28,2%	4,8%		34 112	38,3%	4,9%		6 662	7,5%	19,1%		2 818	3,2%	3,7%		9 290	10,4%	0,6%		35 773	40,2%	3,5%	
Public	73 905	33,3%	5,2%	83,0%	20 220	27,4%	6,8%	59,3%	6 097	8,2%	21,1%	91,5%	2 109	2,9%	0,2%	74,8%	9 290	12,6%	0,6%	100,0%	35 773	48,4%	3,5%	100,0%
Privé	15 166	16,1%	2,7%	17,0%	13 892	91,6%	2,2%	40,7%	565	3,7%	0,9%	8,5%	709	4,7%	15,8%	25,2%	0	0,0%	0,0%	0,0%	0	0,0%	-	0,0%
TS6	13 759	19,2%	9,7%		7 753	56,3%	11,7%		1 151	8,4%	43,9%		980	7,1%	22,0%		3 875	28,2%	-3,1%		0	0,0%	-	
Public	10 847	21,8%	10,5%	78,8%	4 887	45,1%	14,8%	63,0%	1 130	10,4%	44,9%	98,2%	955	8,8%	22,3%	97,4%	3 875	35,7%	-3,1%	100,0%	0	0,0%	-	-
Privé	2 912	13,2%	6,8%	21,2%	2 866	98,4%	6,7%	37,0%	21	0,7%	5,0%	1,8%	25	0,9%	13,6%	2,6%	0	0,0%	0,0%	0,0%	0	0,0%	-	-
TS7	42 863	27,1%	4,5%		18 715	43,7%	0,2%		3 277	7,6%	13,5%		1 822	4,3%	0,7%		18 921	44,1%	8,0%		0	0,0%	-	
Public	31 097	27,2%	5,6%	72,5%	7 365	23,7%	-2,0%	39,4%	3 056	9,8%	13,4%	93,3%	1 627	5,2%	2,5%	89,3%	18 921	60,8%	8,0%	100,0%	0	0,0%	-	-
Privé	11 766	27,1%	1,7%	27,5%	11 350	96,5%	1,7%	60,6%	221	1,9%	13,9%	6,7%	195	1,7%	-12,6%	10,7%	0	0,0%	0,0%	0,0%	0	0,0%	-	-
TS8	8 634	23,7%	1,6%		1 608	18,6%	2,9%		67	0,8%	52,3%		14	0,2%	133,3%		6 945	80,4%	0,9%		0	0,0%	-	
Public	7 963	28,4%	3,3%	92,2%	949	11,9%	21,8%	59,0%	56	0,7%	27,3%	83,6%	13	0,2%	333,3%	92,9%	6 945	87,2%	0,9%	100,0%	0	0,0%	-	-
Privé	671	8,0%	-14,7%	7,8%	659	98,2%	-15,9%	41,0%	11	1,6%	-	16,4%	1	0,1%	-66,7%	7,1%	0	0,0%	0,0%	0	0,0%	-	-	
Bretagne	323 762	28,4%	3,9%		119 497	36,9%	4,6%		22 976	7,1%	21,8%		11 552	3,6%	8,5%		69 986	21,6%	1,4%		97 296	30,1%	0,6%	
Public	277 487	33,5%	3,9%	85,7%	76 197	27,5%	5,3%	63,8%	21 438	7,7%	21,8%	93,3%	10 123	3,6%	7,7%	87,6%	69 986	25,2%	1,4%	100,0%	97 296	35,1%	0,6%	100,0%
Privé	46 275	14,8%	4,2%	14,3%	43 300	93,6%	3,4%	36,2%	1 538	3,3%	21,6%	6,7%	1 429	3,1%	14,2%	12,4%	0	-	-	0,0%	0	0,0%	-	0,0%

Commentaires

Evolutions / 2013 calculées à partir de la base régionale 2014

Les séjours en erreur (CM 90) et l'activité dite "non traitée" lors du traitement MAT2A (PIEB, chirurgie esthétique, IVG, dialyse péritonéale) sont exclus de l'analyse.

ANNEXE 1.4 SEANCE ETAB : PMSI MCO - Année 2014 - Activité "Séances" - Evolution / 2013 par établissement de santé et catégorie d'établissement

ETABLISSEMENTS PUBLICS

FINESS	Etablissement	Nb Séances 2014	Evol / 2013	dont chimio thérapies pour tumeur	%	Evol / 2013	dont chimio thérapies pour affection non tumorale	%	Evol / 2013	dont transfusions	%	Evol / 2013	dont dialyses	%	Evol / 2013	dont radio thérapies	%	Evol / 2013	Autres *
290000017	CHU Brest	44 487	4,2%	9 848	22,1%	6,3%	3 416	7,7%	14,1%	1 472	3,3%	23,2%	6 955	15,6%	2,0%	20 893	47,0%	-0,1%	1 903
290000041	CH Landerneau	862	23,3%	519	60,2%	-2,3%	39	4,5%	-15,2%	304	35,3%	149,2%	0	0,0%	-	0	0,0%	-	0
290000116	CH Lanmeur	0	-	-	-	-	-	-	-	-	-	-	-	-	-	-	-	-	-
290021542	CH Morlaix	4 440	10,7%	3 328	75,0%	8,0%	923	20,8%	26,1%	189	4,3%	-4,5%	0	0,0%	-	0	0,0%	-	0
290000074	CH Douarnenez	1 351	-10,0%	847	62,7%	-25,5%	261	19,3%	166,3%	243	18,0%	-8,6%	0	0,0%	-	0	0,0%	-	0
290000785	CH Pont l'Abbé	520	-6,8%	436	83,8%	-10,8%	45	8,7%	28,6%	39	7,5%	14,7%	0	0,0%	-	0	0,0%	-	0
290020700	CHIC Quimper	39 585	0,8%	9 941	25,1%	-0,1%	1 871	4,7%	20,5%	860	2,2%	3,6%	8 720	22,0%	-1,5%	18 193	46,0%	0,7%	0
290000306	CH Quimperlé	256	35,4%	0	0,0%	-	78	30,5%	56,0%	178	69,5%	28,1%	0	0,0%	-	0	0,0%	-	0
560002933	Clin. "la Porte de l'Orient"	11	-	0	0,0%	-	11	100,0%	-	0	0,0%	-	0	0,0%	-	0	0,0%	-	0
560005746	CHBS Lorient	41 743	0,7%	10 612	25,4%	9,7%	1 410	3,4%	35,7%	1 089	2,6%	0,6%	6 195	14,8%	-4,6%	22 437	53,8%	-3,2%	0
560002214	CH Port Louis	1	-	0	0,0%	-	0	0,0%	-	1	100,0%	-	0	0,0%	-	0	0,0%	-	0
560000044	CH Ploërmel	581	65,1%	476	81,9%	83,1%	36	6,2%	100,0%	69	11,9%	-6,8%	0	0,0%	-	0	0,0%	-	0
560000184	Clin. des Augustines	0	-	-	-	-	-	-	-	-	-	-	-	-	-	-	-	-	-
560023210	CHBA Vannes	19 838	3,3%	6 769	34,1%	4,0%	3 009	15,2%	21,3%	975	4,9%	-0,8%	9 085	45,8%	-1,6%	0	0,0%	-	0
350000030	CH Fougères	133	64,2%	84	63,2%	3,7%	30	22,6%	-	19	14,3%	-	0	0,0%	-	0	0,0%	-	0
350000048	CH Redon	105	14,1%	2	1,9%	-	16	15,2%	60,0%	87	82,9%	6,1%	0	0,0%	-	0	0,0%	-	0
350000055	CH Vitré	354	14,6%	211	59,6%	15,3%	87	24,6%	47,5%	56	15,8%	-16,4%	0	0,0%	-	0	0,0%	-	0
350000063	Hôp. Bain de Bretagne	13	-	0	0,0%	-	0	0,0%	-	13	100,0%	-	0	0,0%	-	0	0,0%	-	0
350000139	Clin. La Sagesse	37	3600,0%	0	0,0%	-	34	91,9%	-	3	8,1%	-	0	0,0%	-	0	0,0%	-	0
350002200	Clin. St Yves	0	-	-	-	-	-	-	-	-	-	-	-	-	-	-	-	-	-
350002812	CRLCC E. Marquis	47 886	3,2%	11 760	24,6%	1,8%	103	0,2%	-	250	0,5%	-9,1%	0	0,0%	-	35 773	74,7%	3,5%	0
350005021	Pôle Gériatrique Rennais	38	72,7%	0	0,0%	-	4	10,5%	0,0%	34	89,5%	88,9%	0	0,0%	-	0	0,0%	-	0
350005179	CHU Rennes	25 339	8,5%	8 163	32,2%	14,7%	5 823	23,0%	17,4%	1 647	6,5%	-0,9%	9 290	36,7%	0,6%	0	0,0%	-	416
350048518	CH Marches de Bretagne	0	-	-	-	-	-	-	-	-	-	-	-	-	-	-	-	-	-
220000046	CH Dinan	1 651	21,3%	1 133	68,6%	19,1%	264	16,0%	47,5%	254	15,4%	10,0%	0	0,0%	-	0	0,0%	-	0
350000022	CH St Malo	9 153	8,3%	3 754	41,0%	13,5%	844	9,2%	40,7%	680	7,4%	24,8%	3 875	42,3%	-3,1%	0	0,0%	-	0
350000071	Hôp. Gardiner -Dinard	41	925,0%	0	0,0%	-	22	53,7%	2100,0%	19	46,3%	-	0	0,0%	-	0	0,0%	-	0
350000204	Clin. St-Joseph	2	0,0%	0	0,0%	-	0	0,0%	-	2	100,0%	-	0	0,0%	-	0	0,0%	-	0
220000020	CH St Briec	28 086	5,3%	5 867	20,9%	-3,5%	2 186	7,8%	12,1%	984	3,5%	-1,7%	18 921	67,4%	8,0%	0	0,0%	-	128
220000079	CH Guingamp	318	78,7%	92	28,9%	-	107	33,6%	3,9%	119	37,4%	88,9%	0	0,0%	-	0	0,0%	-	0
220000103	CH Lannion Trestel	2 467	0,2%	1 406	57,0%	-1,1%	712	28,9%	12,1%	349	14,1%	-14,0%	0	0,0%	-	0	0,0%	-	0
220000152	CH Paimpol	197	80,7%	0	0,0%	-	36	18,3%	620,0%	161	81,7%	61,0%	0	0,0%	-	0	0,0%	-	0
220005045	CH Tréguier	29	61,1%	0	0,0%	-	15	51,7%	1400,0%	14	48,3%	-	0	0,0%	-	0	0,0%	-	0
220021968	CH Lamballe	0	-	-	-	-	-	-	-	-	-	-	-	-	-	-	-	-	-
220000236	CH S Plouguernevel	0	-	-	-	-	-	-	-	-	-	-	-	-	-	-	-	-	-
560014748	CH de Centre Bretagne	7 963	3,3%	949	11,9%	21,8%	56	0,7%	27,3%	13	0,2%	-	6 945	87,2%	0,9%	0	0,0%	-	0
Total des établissements publics		277 487	3,9%	76 197	27,5%	5,3%	21 438	7,7%	21,8%	10 123	3,6%	7,9%	69 986	25,2%	1,4%	97 296	35,1%	0,6%	2 447

* Autres séances = caissons hyperbares (CHU Brest) et aphérèses sanguines

Commentaires

Evolutions / 2013 calculées à partir de la base régionale 2014

ANNEXE 1.4 SEANCE ETAB : PMSI MCO - Année 2014 - Activité "Séances" - Evolution / 2013 par établissement de santé et catégorie d'établissement

ETABLISSEMENTS PRIVES

FINESS	Etablissement	Nb Séances 2014	Evol / 2013	dont chimio thérapies pour tumeur	%	Evol / 2013	dont chimio thérapies pour affection non tumorale	%	Evol / 2013	dont transfusions	%	Evol / 2013	dont dialyses	%	Evol / 2013	dont radio thérapies	%	Evol / 2013	Autres *
290000140	Clinique Pasteur Lanroze	6 480	8,9%	6 201	95,7%	8,0%	37	0,6%	-11,9%	242	3,7%	45,8%	0	0,0%	-	0	0,0%	-	0
290004142	Clinique du Grand Large	174	89,1%	0	0,0%	-	161	92,5%	87,2%	13	7,5%	116,7%	0	0,0%	-	0	0,0%	-	0
290019777	Polyclinique Keraudren	116	78,5%	0	0,0%	-	116	100,0%	78,5%	0	0,0%	-	0	0,0%	-	0	0,0%	-	0
290023431	C.M.C. Baie de Morlaix	854	-4,0%	812	95,1%	-5,6%	41	4,8%	57,7%	1	0,1%	-75,0%	0	0,0%	-	0	0,0%	-	0
290000207	Clinique St Michel - Ste Anne	1 602	123,1%	1 472	91,9%	144,1%	88	5,5%	-22,1%	34	2,1%	1600,0%	0	0,0%	-	0	0,0%	-	8
290000215	Polyclinique Quimper Sud	97	-7,6%	0	0,0%	-	83	85,6%	-15,3%	14	14,4%	100,0%	0	0,0%	-	0	0,0%	-	0
560002511	Clinique du Ter	128	-7,9%	123	96,1%	-11,5%	5	3,9%	-	0	0,0%	-	0	0,0%	-	0	0,0%	-	0
560008799	Clinique Océane	6 309	-4,3%	5 925	93,9%	-6,3%	189	3,0%	209,8%	195	3,1%	-5,3%	0	0,0%	-	0	0,0%	-	0
350000121	CHP St Grégoire	9 188	1,2%	8 659	94,2%	-1,5%	189	2,1%	384,6%	340	3,7%	34,9%	0	0,0%	-	0	0,0%	-	0
350002192	Polyclinique St Laurent	947	13,4%	945	99,8%	13,3%	2	0,2%	100,0%	0	0,0%	-	0	0,0%	-	0	0,0%	-	0
350005146	HP Sévigné	5 031	3,8%	4 288	85,2%	8,1%	374	7,4%	-28,1%	369	7,3%	2,5%	0	0,0%	-	0	0,0%	-	0
220005599	Polyclinique Pays de Rance	134	81,1%	134	100,0%	86,1%	0	0,0%	-	0	0,0%	-	0	0,0%	-	0	0,0%	-	0
350000196	Clinique de la Côte d'Emeraude	2 778	4,7%	2 732	98,3%	4,6%	21	0,8%	5,0%	25	0,9%	25,0%	0	0,0%	-	0	0,0%	-	0
220000111	Polyclinique du Trégor	2 192	18,7%	2 103	95,9%	20,0%	88	4,0%	18,9%	1	0,0%	-95,2%	0	0,0%	-	0	0,0%	-	0
220000269	Clinique Armoricaïne de Radiolog	9 163	-0,9%	8 853	96,6%	-0,9%	116	1,3%	5,5%	194	2,1%	-	0	0,0%	-	0	0,0%	-	0
220000285	CHP St-Brieuc - site Ste-Jeanne (0	-	0	0,0%	-	0	0,0%	-	0	0,0%	-	0	0,0%	-	0	0,0%	-	0
220000301	CHP St-Brieuc - site Ste-Thérèse	411	-14,4%	394	95,9%	-16,2%	17	4,1%	70,0%	0	0,0%	-	0	0,0%	-	0	0,0%	-	0
560007510	Polyclinique de Pontivy	671	-14,7%	659	98,2%	-15,9%	11	1,6%	-	1	0,1%	-	0	0,0%	-	0	0,0%	-	0
Total des établissements privés		46 275	4,2%	43 300	93,6%	3,4%	1 538	3,3%	21,6%	1 429	3,1%	36,6%	0	0,0%	-	0	0,0%	-	8
CHP St-Brieuc, sites Ste-Thérèse + Ste-Jeanne d'Arc		411	-14,4%	394	95,9%	-16,2%	17	4,1%	70,0%	0	0,0%	-	0	0,0%	-	0	0,0%	-	0

ENSEMBLE DES ETABLISSEMENTS DE LA REGION

Catégorie d'établissements	Nb Séances 2014	Evol / 2013	dont chimio thérapies pour tumeur	%	Evol / 2013	dont chimio thérapies pour affection non tumorale	%	Evol / 2013	dont transfusions	%	Evol / 2013	dont dialyses	%	Evol / 2013	dont radio thérapies	%	Evol / 2013	Autres *
CH de Référence	146 368	2,5%	37 892	25,9%	4,4%	9 376	6,4%	22,3%	4 601	3,1%	3,5%	53 741	36,7%	1,4%	40 630	27,8%	-1,5%	128
Etablissements privés	46 275	4,2%	43 300	93,6%	3,4%	1 538	3,3%	21,6%	1 429	3,1%	14,2%	0	-	-	0	-	-	8
CHU	69 826	5,7%	18 011	25,8%	9,9%	9 239	13,2%	16,2%	3 119	4,5%	9,2%	16 245	23,3%	1,2%	20 893	29,9%	-0,1%	2 319
CH de Proximité	13 312	11,7%	8 534	64,1%	4,7%	2 694	20,2%	36,7%	2 084	15,7%	15,8%	0	-	-	0	-	-	0
CRLCC	47 886	3,2%	11 760	24,6%	1,8%	103	0,2%	-	250	0,5%	-9,1%	0	-	-	35 773	74,7%	3,5%	0
Autres	95	239,3%	0	0,0%	-	26	27,4%	420,0%	69	72,6%	200,0%	0	-	-	0	-	-	0
Bretagne	323 762	3,9%	119 497	36,9%	4,6%	22 976	7,1%	21,8%	11 552	3,6%	8,5%	69 986	21,6%	1,4%	97 296	30,1%	0,6%	2 455

* Autres séances = caissons hyperbares et aphérèses sanguines

Commentaires

Evolutions / 2013 calculées à partir de la base régionale 2014

ANNEXES 2
Recettes T2A
Etablissements Publics

ANNEXE 2.1 VERS DGF - PMSI MCO PUBLIC - Année 2014 - Versements T2A des établissements ex-DGF

Finess	établissement	TS	Total versements T2A 2014 (y compris LAMDA)	Versements T2A 2014 (y compris FIDES, hors LAMDA)			dont MO+DMI facturables en sus		dont Montant estimé FIDES		Reports 2013 (LAMDA)	% TOTAL versement 2014
				dont Recettes Activité (hors FIDES)	% activité	dont MO+DMI %	Montant estimé FIDES	% montant FIDES				
290000017	CHU Brest	1	252 819 188	251 977 370	227 846 029	90,1%	24 131 342	9,5%			841 817	0,3%
290000041	CH Lanterneau	1	19 209 470	19 146 050	18 372 273	95,6%	773 777	4,0%			63 420	0,3%
290000116	CH Lanmeur	1	914 273	914 273	914 273	100,0%	0	0,0%			0	
290021542	CH Morlaix	1	57 391 797	57 358 035	50 451 397	87,9%	4 071 774	7,1%	2 834 864	4,9%	33 762	0,1%
290000074	CH Douarnenez	2	20 352 629	20 352 629	19 318 464	94,9%	1 034 165	5,1%			0	
290000785	CH Pont l'Abbé	2	15 427 405	15 427 405	14 945 312	96,9%	482 093	3,1%			0	
290020700	CHIC Quimper	2	130 765 216	130 713 292	116 271 034	88,9%	14 442 258	11,0%			51 924	0,0%
290000306	CH Quimperlé	3	16 579 013	16 579 013	16 494 496	99,5%	84 517	0,5%			0	
560002214	CH Port Louis	3	939 853	939 853	939 853	100,0%	0	0,0%			0	
560002933	Clin. "la Porte de l'Orient"	3	33 927 446	33 927 446	30 981 565	91,3%	2 945 880	8,7%			0	
560005746	CHBS Lorient	3	132 005 859	131 900 368	119 111 388	90,2%	12 788 980	9,7%			105 492	0,1%
560000044	CH Ploërmel	4	32 947 712	32 805 551	30 104 823	91,4%	939 688	2,9%	1 761 041	5,3%	142 161	0,4%
560000184	Clin. des Augustines	4	6 556 599	6 556 599	6 555 182	100,0%	1 417	0,0%			0	
560023210	CHBA Vannes	4	146 732 024	146 448 136	124 908 620	85,1%	13 927 252	9,5%	7 612 264	5,2%	283 888	0,2%
350000030	CH Fougères	5	29 552 494	29 527 008	29 239 215	98,9%	287 793	1,0%			25 486	0,1%
350000048	CH Redon	5	21 681 380	21 639 586	21 238 635	98,0%	400 951	1,8%			41 794	0,2%
350000055	CH Vitré	5	21 712 150	21 712 150	21 065 098	97,0%	647 052	3,0%			0	
350000063	Hôp. Bain de Bretagne	5	3 382 400	3 382 400	3 380 183	99,9%	2 218	0,1%			0	
350000139	Clin. La Sagesse	5	40 804 881	40 804 881	39 520 789	96,9%	1 284 092	3,1%			0	
350002200	Clin. St Yves	5	1 036 244	1 036 244	1 023 691	98,8%	12 553	1,2%			0	
350002812	CRLCC E. Marquis	5	39 983 549	39 924 289	31 205 548	78,0%	8 718 742	21,8%			59 260	0,1%
350005021	Pôle Gériatrique Rennais	5	8 229 767	8 229 767	8 208 728	99,7%	21 039	0,3%			0	
350005179	CHU Rennes	5	367 107 263	366 842 971	326 330 483	88,9%	40 512 488	11,0%			264 291	0,1%
350048518	CH Marches de Bretagne	5	1 097 201	1 097 201	1 096 789	100,0%	412	0,0%			0	
220000046	CH Dinan	6	37 900 501	37 868 512	36 405 906	96,1%	1 462 606	3,9%			31 988	0,1%
350000022	CH St Malo	6	80 218 432	80 195 964	73 773 784	92,0%	6 422 180	8,0%			22 468	0,0%
350000071	Hôp. Gardiner -Dinard	6	2 640 329	2 640 329	2 545 386	96,4%	94 943	3,6%			0	
350000204	Clin. St-Joseph	6	1 704 976	1 704 976	1 704 844	100,0%	132	0,0%			0	
220000020	CH St Brieuc	7	151 473 789	151 458 264	139 045 420	91,8%	12 412 844	8,2%			15 525	0,0%
220000079	CH Guingamp	7	32 449 926	32 157 551	31 564 408	97,3%	593 143	1,8%			292 375	0,9%
220000103	CH Lannion Trestel	7	40 144 643	39 930 853	36 946 325	92,0%	2 984 528	7,4%			213 790	0,5%
220000152	CH Paimpol	7	13 191 998	13 165 237	13 148 547	99,7%	16 690	0,1%			26 761	0,2%
220005045	CH Tréguier	7	3 652 007	3 617 453	3 617 453	99,1%	0	0,0%			34 554	0,9%
220021968	CH Lamballe	7	2 001 092	2 001 092	2 001 092	100,0%	0	0,0%			0	
220000236	CH S Plouguernevel	8	389 412	389 412	389 412	100,0%	0	0,0%			0	
560014748	CH de Centre Bretagne	8	54 068 896	53 863 304	52 457 213	97,0%	1 406 091	2,6%			205 592	0,4%
Total établissements publics			1 820 991 813	1 818 235 466	1 653 123 655	90,8%	152 903 642	8,4%	12 208 168	0,7%	2 756 348	0,2%

Source : arrêtés de versement T2A

Les recettes T2A n'incluent pas les valorisations issues du PMSI HAD (hospitalisation à domicile)

Report 2013: possibilité de retransmettre en 2014 des données de 2013 (séjours, activité externe, MO et DMI)

ANNEXE 2.2 VALO DGF - PMSI MCO PUBLIC - Année 2014 - Valorisations Assurance maladie des établissements ex-DGF- Evolutions / 2013

Finess	établissement	Territoire de santé	Valorisations AM - 2014		dont Montant total			dont GHS et suppléments + IVG			dont Activité externe			dont MO		dont DMI		% MO + DMI dans la valo AM
			évol. / 2013	évol. / 2013	% dans la valo AM	évol. / 2013	% du montant total activité	évol. / 2013	% du montant total activité	évol. / 2013	% du montant total activité	évol. / 2013	% du montant total activité	évol. / 2013	% du montant total activité	évol. / 2013	% du montant total activité	
290000017	CHU Brest	1	251 803 587	4,9%	227 672 245	2,9%	90,4%	200 640 981	3,1%	88,1%	27 031 264	6,4%	11,9%	17 088 538	6,8%	7 042 804	4,8%	9,6%
290000041	CH Landerneau	1	19 143 133	6,8%	18 369 356	3,5%	96,0%	16 079 715	3,8%	87,5%	2 289 641	5,9%	12,5%	573 748	1,8%	200 030	1,7%	4,0%
290000116	CH Lanmeur	1	914 273	-2,1%	914 273	14,4%	100,0%	914 273	14,4%	100,0%	0	-	0,0%	0	0,0%	0	0,0%	0,0%
290021542	CH Morlaix	1	54 492 656	0,9%	50 420 882	0,5%	92,5%	45 661 186	0,6%	90,6%	4 759 696	1,5%	9,4%	3 363 487	9,0%	708 288	0,8%	7,5%
290000074	CH Douarnenez	2	20 351 962	-3,1%	19 317 797	-4,9%	94,9%	16 968 880	-4,9%	87,8%	2 348 917	16,7%	12,2%	605 678	-28,3%	428 487	-21,4%	5,1%
290000785	CH Pont l'Abbé	2	15 427 405	-28,7%	14 945 312	-30,0%	96,9%	11 424 618	-30,0%	76,4%	3 520 694	1,1%	23,6%	264 318	-20,7%	217 775	-73,4%	3,1%
290020700	CHIC Quimper	2	130 684 388	11,0%	116 242 131	6,1%	88,9%	106 256 054	6,3%	91,4%	9 986 077	3,9%	8,6%	11 987 161	2,3%	2 455 096	26,6%	11,1%
290000306	CH Quimper	3	16 576 431	3,9%	16 491 913	-1,5%	99,5%	14 248 950	-1,5%	86,4%	2 242 963	4,3%	13,6%	84 517	52,0%	0	0,0%	0,5%
560002214	CH Port Louis	3	939 853	4,8%	939 853	22,8%	100,0%	939 853	22,8%	100,0%	0	-	0,0%	0	0,0%	0	0,0%	0,0%
560002933	Clin. "la Porte de l'Orient"	3	33 920 298	16,6%	30 974 418	2,2%	91,3%	29 328 214	2,2%	94,7%	1 646 204	3,2%	5,3%	30 706	-10,1%	2 915 174	-1,5%	8,7%
560005746	CHBS Lorient	3	131 698 121	8,0%	118 909 141	4,4%	90,3%	108 791 693	4,7%	91,5%	10 117 449	8,1%	8,5%	9 963 019	24,4%	2 825 961	12,8%	9,7%
560000044	CH Ploërmel	4	31 044 511	1,8%	30 104 823	4,0%	97,0%	27 207 668	4,2%	90,4%	2 897 155	6,4%	9,6%	187 269	81,8%	752 419	-3,4%	3,0%
560000184	Clin. des Augustines	4	6 556 599	7,7%	6 555 182	1,4%	100,0%	6 482 527	1,4%	98,9%	72 655	-17,3%	1,1%	1 417	-34,0%	0	0,0%	0,0%
560023210	CHBA Vannes	4	138 710 064	2,9%	124 782 811	1,5%	90,0%	112 444 774	1,7%	90,1%	12 338 037	4,6%	9,9%	10 287 398	8,7%	3 639 855	-3,7%	10,0%
350000300	CH Fougères	5	29 500 168	3,9%	29 212 375	2,2%	99,0%	25 674 600	2,2%	87,9%	3 537 776	8,6%	12,1%	110 129	43,1%	177 664	0,2%	1,0%
350000048	CH Redon	5	21 639 586	3,6%	21 238 635	4,7%	98,1%	18 540 395	4,9%	87,3%	2 698 240	5,8%	12,7%	15 166	-15,7%	385 785	20,9%	1,9%
350000055	CH Vitré	5	21 702 984	5,0%	21 055 932	2,9%	97,0%	18 455 215	3,0%	87,6%	2 600 717	-0,5%	12,4%	226 131	37,4%	420 921	5,3%	3,0%
350000063	Hôp. Bain de Bretagne	5	3 382 400	-7,4%	3 380 183	0,5%	99,9%	3 352 102	0,5%	99,2%	28 081	69,1%	0,8%	2 218	-52,1%	0	0,0%	0,1%
350000139	Clin. La Sagesse	5	40 731 183	9,3%	39 447 090	4,8%	96,8%	35 640 649	4,8%	90,4%	3 806 442	6,4%	9,6%	26 921	-43,0%	1 257 171	20,7%	3,2%
350002200	Clin. St Yves	5	1 036 244	-28,2%	1 023 691	-12,6%	98,8%	977 370	-12,6%	95,5%	46 320	-2,3%	4,5%	12 553	-59,1%	0	0,0%	1,2%
350002812	CRLLC E. Marquis	5	39 890 303	16,7%	31 171 561	6,1%	78,1%	24 537 510	6,1%	78,7%	6 634 052	7,8%	21,3%	8 614 527	24,3%	104 215	68,2%	21,9%
350005021	Pôle Gériatrique Rennais	5	8 229 767	4,5%	8 208 728	6,0%	99,7%	7 995 027	6,0%	97,4%	213 701	-7,6%	2,6%	21 039	657,9%	0	0,0%	0,3%
350005179	CHU Rennes	5	365 910 802	7,6%	325 398 314	3,3%	88,9%	296 570 081	3,6%	91,1%	28 828 234	2,4%	8,9%	26 952 169	13,4%	13 560 319	3,5%	11,1%
350048518	CH Marches de Bretagne	5	1 097 201	0,4%	1 096 789	-3,0%	100,0%	1 096 789	-3,0%	100,0%	0	-	0,0%	412	0,0%	0	0,0%	0,0%
220000046	CH Dinan	6	37 851 029	7,0%	36 388 423	6,0%	96,1%	32 590 427	6,3%	89,6%	3 797 996	2,4%	10,4%	966 360	-4,6%	496 246	5,9%	3,9%
350000022	CH St Malo	6	80 164 416	10,1%	73 742 236	5,5%	92,0%	68 362 966	5,7%	92,7%	5 379 270	0,2%	7,3%	4 546 045	13,2%	1 876 135	6,3%	8,0%
350000071	Hôp. Gardiner -Dinard	6	2 640 329	-31,9%	2 545 386	-23,7%	96,4%	2 531 379	-23,7%	99,4%	14 006	32,7%	0,6%	94 943	-14,2%	0	0,0%	3,6%
350000204	Clin. St-Joseph	6	1 704 976	31,2%	1 704 844	0,5%	100,0%	1 704 844	0,5%	100,0%	0	-	0,0%	132	-93,9%	0	0,0%	0,0%
220000020	CH St Brieuc	7	151 296 256	4,5%	138 883 412	1,6%	91,8%	127 044 287	1,7%	91,5%	11 839 124	7,4%	8,5%	8 897 733	-0,6%	3 515 111	5,4%	8,2%
220000079	CH Guingamp	7	32 154 604	-1,8%	31 561 462	-0,8%	98,2%	28 370 511	-0,5%	89,9%	3 190 950	4,5%	10,1%	255 065	20,7%	338 078	-35,8%	1,8%
220000103	CH Lannion Trestel	7	39 922 575	-5,8%	36 938 047	-3,5%	92,5%	32 368 052	-3,2%	87,6%	4 569 995	8,7%	12,4%	2 115 363	6,3%	869 165	0,5%	7,5%
220000152	CH Paimpol	7	13 165 237	6,7%	13 148 547	6,8%	99,9%	10 842 426	6,9%	82,5%	2 306 121	4,2%	17,5%	16 690	-19,8%	0	0,0%	0,1%
220005045	CH Tréguier	7	3 616 988	2,7%	3 616 988	7,9%	100,0%	3 513 678	7,9%	97,1%	103 310	16,2%	2,9%	0	0,0%	0	0,0%	0,0%
220021968	CH Lamballe	7	2 001 092	-1,9%	2 001 092	14,3%	100,0%	2 001 092	14,3%	100,0%	0	-	0,0%	0	0,0%	0	0,0%	0,0%
220000236	CH S Plouguernevel	8	389 412	-34,4%	389 412	-20,9%	100,0%	389 412	-20,9%	100,0%	0	-	0,0%	0	0,0%	0	0,0%	0,0%
560014748	CH de Centre Bretagne	8	53 789 155	4,3%	52 383 064	1,9%	97,4%	47 567 063	2,0%	90,8%	4 816 002	-4,7%	9,2%	930 792	5,4%	475 299	4,0%	2,6%
Total établissements publics			1 804 079 989	5,6%	1 651 176 348	3,2%	91,5%	1 487 515 261	2,7%	82,5%	163 661 087	4,6%	9,1%	108 241 645	9,9%	44 661 997	2,7%	8,5%

Source : Synthèse des tableaux OVALIDE de l'ATIH

L'activité externe comprend les actes NGAP et CCAM, les forfaits FT, ATU, ALD, FFM, SE, APE+DM externe
Le tableau ci-dessus exclut les régularisations au titre de 2013 (dispositif LAMDA)

ANNEXES 3

Recettes en base de remboursement Etablissements Privés

Annexe 3.1.BR OQN : PMSI MCO - Année 2014 - Recettes des prestations hospitalières en base de remboursement des établissements ex-OQN

finess	établissement	Territoire de santé	Recettes "prestations hospitalières" 2014	évolution /2013	dont GHS et suppléments + IVG *	%	évolution /2013	dont MO	%	évolution /2013	dont DMI	%	évolution /2013	dont Recettes externe **	%	évolution /2013	
290000140	Clinique Pasteur Lanroze	1	26 620 864	-0,2%	20 570 752	77,3%	-1,9%	3 170 432	11,9%	5,6%	2 573 320	9,7%	6,0%	306 359	1,2%	15,0%	
290004142	Clinique du Grand Large	1	10 863 861	0,4%	10 060 452	92,6%	0,7%	237 339	2,2%	32,6%	518 231	4,8%	-13,6%	47 838	0,4%	-3,4%	
290019777	Polyclinique Keraudren	1	30 433 957	3,0%	26 826 754	88,1%	3,8%	158 022	0,5%	19,1%	2 570 630	8,4%	-7,3%	878 551	2,9%	10,0%	
290023431	CMC Baie de Morlaix	1	8 417 661	-0,8%	7 156 313	85,0%	-3,2%	408 401	4,9%	14,3%	677 634	8,1%	18,2%	175 313	2,1%	7,5%	
290000207	Clinique St-Michel Ste-Anne	2	17 339 841	12,3%	14 162 539	81,7%	9,6%	689 026	4,0%	163,3%	2 124 730	12,3%	10,9%	363 546	2,1%	5,7%	
290000215	Polyclinique Quimper Sud	2	15 383 283	-4,1%	13 800 242	89,7%	-3,7%	136 656	0,9%	-19,4%	1 169 280	7,6%	-7,1%	277 105	1,8%	1,1%	
560002511	Clinique du Ter	3	15 814 189	-1,1%	13 545 910	85,7%	-0,1%	25 145	0,2%	583,1%	1 802 064	11,4%	-7,8%	441 070	2,8%	-4,9%	
560008799	Clinique Océane	4	45 008 113	5,1%	37 835 440	84,1%	4,3%	3 877 738	8,6%	6,7%	2 660 651	5,9%	15,3%	634 284	1,4%	6,7%	
350000121	CHP St-Grégoire	5	69 159 562	2,4%	56 969 216	82,4%	2,5%	4 733 113	6,8%	14,3%	6 368 655	9,2%	-5,6%	1 088 578	1,6%	4,4%	
350002192	Polyclinique St-Laurent	5	19 596 725	6,7%	16 553 591	84,5%	4,6%	512 657	2,6%	64,2%	2 319 342	11,8%	15,1%	211 135	1,1%	0,0%	
350005146	HP Sévigné	5	32 670 946	0,2%	24 857 902	76,1%	-0,9%	3 588 763	11,0%	9,4%	3 546 080	10,9%	-1,2%	678 201	2,1%	5,7%	
220005599	Polyclinique Pays de Rance	6	10 936 317	-1,8%	10 264 460	93,9%	-0,8%	6 943	0,1%	#DIV/0!	435 225	4,0%	-15,4%	229 689	2,1%	-16,0%	
350000196	Clinique de la Côte d'Emeraude	6	12 561 041	4,6%	10 208 428	81,3%	3,4%	967 918	7,7%	14,5%	1 160 066	9,2%	9,7%	224 629	1,8%	-1,4%	
220000111	Polyclinique du Trégor	7	9 965 858	1,5%	7 526 288	75,5%	-3,8%	1 227 312	12,3%	57,1%	1 097 285	11,0%	-0,9%	114 973	1,2%	5,5%	
220000269	Clinique Armoricaïne de radiologie	7	10 434 436	3,6%	5 625 437	53,9%	-1,4%	4 808 557	46,1%	10,2%	0	0,0%	-	442	0,0%	-	
220000285	CHP St-Brieuc, site Ste-Jeanne d'Arc	7	12 393 637	-1,6%	9 783 930	78,9%	-2,0%	55 961	0,5%	-46,0%	2 300 208	18,6%	1,6%	253 538	2,0%	4,9%	
220000301	CHP St-Brieuc, site Ste-Thérèse	7	17 531 170	-2,6%	16 574 396	94,5%	-2,6%	25 090	0,1%	-30,9%	674 756	3,8%	-3,7%	256 929	1,5%	4,6%	
560007510	Polyclinique de Pontivy	8	8 930 338	-6,8%	7 490 955	83,9%	-5,5%	202 802	2,3%	-32,7%	1 225 223	13,7%	1,7%	11 358	0,1%	-92,5%	
Total des établissements privés, hors dialyse			374 061 798	1,8%	309 813 005	82,8%	1,1%	24 831 875	6,6%	13,3%	33 223 379	8,9%	0,6%	6 193 539	1,7%	1,6%	
Cliniques Keraudren Grand Large			1	41 297 818	2,3%	36 887 206	89,3%	2,9%	395 361	1,0%	26,8%	3 088 861	7,5%	-8,4%	926 389	2,2%	9,3%
CHP St-Brieuc			7	29 924 807	-2,2%	26 358 326	88,1%	-2,4%	81 051	0,3%	-42,0%	2 974 963	9,9%	0,4%	510 467	1,7%	4,7%

hors établissements ayant une activité de dialyse.

Observations

- Recettes exprimées en base de remboursement

* : inclut - les GHS et EXH et EXB- SI, SRC, NN1, ANT- IVG

** SE, VDE, DDM, ATU

Annexe 3.1 BR OQN : PMSI MCO PRIVE - Année 2014 - Recettes des prestations hospitalières en base de remboursement des établissements ex-OQN - Evolutions / 2013

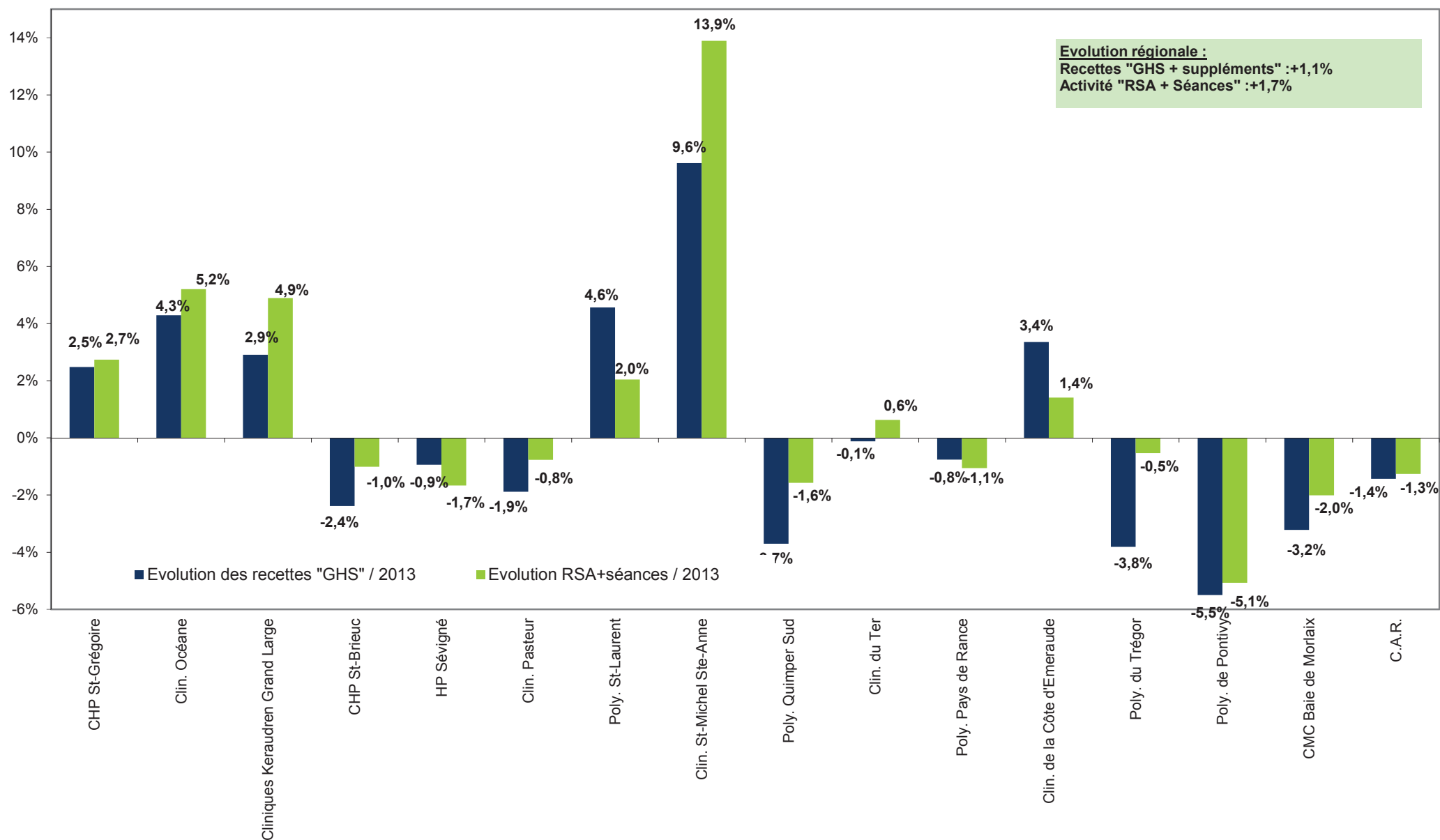

Etablissements triés en fonction de leur niveau de recettes (décroissant)

ANNEXES 4

Poids Moyen du cas Traité

Annexe 4.1.PMCT ETAB : PMSI MCO - Année 2014 - PMCT par Catégorie d'Activité de Soins et par Etablissement - Evolutions / 2013

ETABLISSEMENTS PRIVES

Finess	Etablissement	Catégorie d'ets	TS	PMCT			PMCT "Séjour sans acte classant avec nuitée"			PMCT "Séjour sans acte classant sans nuitée"			PMCT "Techniques peu invasives"			PMCT "Chirurgie non ambulatoire"			PMCT "Chirurgie ambulatoire"			PMCT "Obstétrique Mère"			PMCT "Obstétrique Enfant"		
				Nb séjours hors séances "traitées"	PMCT global	Evol /2012	Nb séjours "Séjour sans acte classant avec nuitée"	sans acte classant avec nuitée"	Evol /2012	Nb séjours "Séjour sans acte classant sans nuitée"	sans acte classant sans nuitée"	Evol /2012	Nb séjours "Techniques peu invasives"	PMCT "Techniques peu invasives"	Evol /2012	Nb séjours "Chirurgie non ambulatoire"	PMCT "Chirurgie non ambulatoire"	Evol /2012	Nb séjours "Chirurgie ambulatoire"	PMCT "Chirurgie ambulatoire"	Evol /2012	Nb séjours "Obstétrique Mère"	PMCT "Obstétrique Mère"	Evol /2012	Nb séjours "Obstétrique Enfant"	PMCT "Obstétrique Enfant"	Evol /2012
290000140	Clinique Pasteur Lanroze	Ex-OQN	1	16 964	1 087	+1,3%	1 983	1 722	-1,3%	331	326	+7,6%	3 271	594	+2,0%	3 947	2 019	+4,8%	6 464	623	+0,9%	556	1 202	-0,6%	412	736	-0,7%
290004142	Clinique du Grand Large	Ex-OQN	1	10 084	983	-0,7%	1 379	1 139	-2,7%	248	316	-2,6%	4 891	494	+0,0%	2 187	2 336	+1,4%	1 337	541	+4,8%	42	262	-22,8%	0	0	-
290019777	Polyclinique Keraudren	Ex-OQN	1	24 353	1 085	-0,0%	2 501	993	+4,3%	238	346	-6,2%	6 963	603	-3,2%	5 588	2 021	+1,8%	3 877	690	+2,8%	2 867	1 297	1,0%	2 319	849	+1,3%
290023431	CMC Baie de Morlaix	Ex-OQN	1	6 837	1 000	+1,9%	559	1 022	-0,3%	187	298	-3,5%	1 498	418	-0,0%	1 754	2 031	+15,4%	2 839	712	+2,3%	0	0	-	0	0	-
290000207	Clinique St-Michel Ste-Anne	Ex-OQN	2	12 049	1 127	+3,1%	686	1 145	+14,6%	112	310	+9,2%	2 082	426	-0,5%	3 074	2 359	+8,0%	6 073	760	+0,5%	22	276	3,4%	0	0	-
290000215	Polyclinique Quimper Sud	Ex-OQN	2	12 133	1 121	-0,1%	668	768	-1,5%	81	326	-2,6%	4 307	487	+0,7%	3 721	2 305	+2,5%	3 354	713	+4,1%	2	651	143,6%	0	0	-
560002511	Clinique du Ter	Ex-OQN	3	13 676	978	+2,0%	576	888	+18,3%	332	296	+2,0%	3 271	399	-0,3%	3 842	2 012	+7,2%	5 630	662	+5,3%	25	337	-3,4%	0	0	-
560008799	Clinique Océane	Ex-OQN	4	32 731	1 086	-0,2%	2 894	1 886	+6,1%	626	364	+8,4%	9 306	474	-1,7%	8 189	2 007	+1,4%	9 106	695	+2,7%	1 456	1 258	0,3%	1 154	740	+0,3%
350000121	CHP St-Grégoire	Ex-OQN	5	42 876	1 261	+0,5%	4 541	1 566	+3,4%	733	330	-1,3%	8 163	488	+0,5%	12 769	2 217	+0,3%	11 244	717	+3,8%	2 993	1 315	0,0%	2 433	994	+3,2%
350000219	Polyclinique St-Laurent	Ex-OQN	5	14 645	1 105	+3,5%	3 938	1 605	-0,9%	1 765	288	+5,7%	4 371	1 031	-0,1%	1 746	1 594	+23,6%	2 825	731	+3,8%	0	0	-	0	0	-
350005146	HP Sévigné	Ex-OQN	5	21 228	1 092	+2,8%	2 258	1 489	+5,7%	400	298	-2,9%	4 545	448	+0,5%	5 580	2 088	+7,5%	8 445	712	+4,4%	0	0	-100,0%	0	0	-
220005599	Polyclinique Pays de Rance	Ex-OQN	6	10 320	979	+2,1%	521	970	+10,4%	40	335	-1,2%	3 282	433	+0,3%	2 915	1 930	+5,8%	3 561	712	+2,6%	1	1 434	-26,6%	0	0	-
350000196	Clinique de la Côte d'Emeraude	Ex-OQN	6	8 848	1 047	+4,0%	676	848	+6,0%	90	339	+6,6%	2 139	479	-2,6%	2 576	2 008	+10,8%	3 367	730	+3,1%	0	0	-	0	0	-
220000111	Polyclinique du Trégor	Ex-OQN	7	6 729	1 013	+1,7%	511	936	+3,9%	166	310	-0,7%	2 535	403	+0,0%	1 703	2 345	+1,3%	1 814	699	+3,0%	0	0	-	0	0	-
220000269	Clinique Armoicaine de radiologie	Ex-OQN	7	1 076	2 544	+2,3%	899	2 743	+2,9%	88	272	+4,7%	87	2 785	-1,4%	2	2 402	-49,3%	0	0	-	0	0	-	0	0	-
220000285	CHP St-Brieuc, site Ste-Jeanne d'Arc	Ex-OQN	7	9 819	994	+1,9%	131	756	-3,3%	132	338	-0,7%	1 208	482	-3,3%	3 357	1 690	+3,1%	4 991	674	+3,6%	0	0	-	0	0	-
220000301	CHP St-Brieuc, site Ste-Thérèse	Ex-OQN	7	13 956	1 160	-1,8%	1 004	938	-5,8%	77	338	+5,4%	4 868	492	-1,0%	3 832	2 280	-0,2%	2 173	825	+4,7%	1 125	1 282	-2,5%	877	967	-2,4%
560007510	Polyclinique de Pontivy	Ex-OQN	8	7 764	933	+1,0%	429	723	-7,4%	110	290	-2,4%	2 308	403	-0,4%	1 973	2 011	+1,7%	2 934	682	-0,8%	10	274	1,5%	0	0	-
Total des établissements privés				266 088	1 102	+1,1%	26 154	1 433	+3,7%	5 756	313	+1,4%	69 095	521	-0,7%	68 755	2 092	+3,8%	80 034	701	+3,1%	9 099	1 278	+0,6%	7 195	888	+2,1%

Commentaires

PMCT : Poids Moyen du cas Traité calculé à partir des tarifs GHS 2014 en incluant les suppléments journaliers.

Les séances sont exclues de l'analyse, ainsi que les séjours en erreur et l'activité dite "non traitée" lors du traitement MAT2A (PIEB, chirurgie esthétique, IVG, dialyse péritonéale).

Le PMCT 2013 est calculé à partir des données 2013 regroupées en v11f avec l'application des tarifs applicable au 1er mars 2014.

Annexe 4.1.PMCT ETAB : PMSI MCO - Année 2014 - PMCT par Catégorie d'Activité de Soins et par Etablissement - Evolutions / 2013

ENSEMBLE DES ETABLISSEMENTS DE LA REGION

Catégorie d'établissement	PMCT			PMCT			PMCT			PMCT			PMCT			PMCT			PMCT					
	Nb séjours hors séances "traités"	PMCT global	Evol /2013	Nb séjours "Séjour sans acte classant avec nuitée"	"Séjour sans acte classant avec nuitée"	Evol /2013	Nb séjours "Séjour sans acte classant sans nuitée"	PMCT "Séjour sans acte classant sans nuitée"	Evol /2013	Nb séjours "Techniques peu invasives"	PMCT "Techniques peu invasives"	Evol /2013	Nb séjours "Chirurgie non ambulatoire"	PMCT "Chirurgie non ambulatoire"	Evol /2013	Nb séjours "Chirurgie ambulatoire"	PMCT "Chirurgie ambulatoire"	Evol /2013	Nb séjours "Obstétrique Mère"	PMCT "Obstétrique Mère"	Evol /2013	Nb séjours "Obstétrique Enfant"	PMCT "Obstétrique Enfant"	Evol /2013
Etablissements privés	266 088	1 102	1,1%	26 154	1 433	3,7%	5 756	313	1,4%	69 095	521	-0,7%	68 755	2 092	3,8%	80 034	701	3,1%	9 099	1 278	0,6%	7 195	888	2,1%
CH de Référence	218 355	2 554	2,1%	105 732	2 944	2,7%	22 639	579	1,2%	21 267	1 601	-0,3%	26 473	4 612	3,4%	12 124	1 368	0,2%	17 453	2 038	0,3%	12 667	1 963	4,3%
CH de Proximité	165 542	2 340	0,9%	76 593	2 890	2,2%	12 136	598	-1,4%	18 401	882	-1,3%	20 323	4 062	3,7%	15 182	1 349	2,8%	12 719	2 082	0,7%	10 188	1 279	1,9%
CHU	154 388	3 218	1,7%	64 168	3 101	2,6%	25 928	620	-0,7%	12 362	2 126	-2,0%	27 331	7 267	1,4%	9 940	1 467	-0,4%	8 202	2 367	-0,2%	6 457	3 538	-2,6%
Autres	8 569	3 547	0,9%	6 418	4 541	2,3%	1 906	579	-2,4%	240	400	6,4%	5	9 984	23,4%	0	0	-	0	0	-	0	0	-
CRLCC	4 228	2 523	-7,5%	1 986	3 050	-1,4%	132	593	-8,4%	805	1 678	-0,6%	715	3 062	-5,1%	590	1 681	-13,1%	0	0	-	0	0	-
Bretagne	817 170	2 173	+1,5%	281 051	2 862	+2,5%	68 497	576	-0,2%	0	933	+0,7%	143 602	3 825	+4,1%	117 870	922	+2,1%	47 473	1 961	0,3%	36 507	1 839	+1,0%
Commentaires																								

PMCT : Poids Moyen du cas Traité calculé à partir des tarifs GHS 2014 en incluant les suppléments journaliers.

Les séances sont exclues de l'analyse, ainsi que les séjours en erreur et l'activité dite "non traitée" lors du traitement MAT2A (PIEB, chirurgie esthétique, IVG, dialyse péritonéale).



Directeur de la publication : Olivier de Cadeville
Directeur de la rédaction : Hervé Goby
Auteurs : Virginie Gaboriau, Anne Lecoq
Conception graphique : ARS Bretagne
Crédits photo : ARS Bretagne

Retrouvez toutes nos publications sur notre site
<http://www.ars.bretagne.sante.fr>

AGENCE RÉGIONALE DE SANTÉ BRETAGNE



6 place des Colombes

CS 14253

35042 RENNES CEDEX

Téléphone : 02 90 08 80 00

 www.facebook.com/arsbretagne